

EDITAL DE PREGÃO ELETRÔNICO Nº 90012/2026
SERVIÇO COMUM DE ENGENHARIA

MODALIDADE: PREGÃO ELETRÔNICO

CRITÉRIO DE JULGAMENTO: MENOR PREÇO GLOBAL

DATA DA REALIZAÇÃO: 19/06/2026

HORÁRIO: 12:00

ENDEREÇOS ELETRÔNICOS: www.ion.niteroi.rj.gov.br e www.comprasnet.gov.br

1 - PREÂMBULO

A EMPRESA DE INFRAESTRUTURA E OBRAS DE NITERÓI - ION, inscrita no CNPJ nº 32.104.465/0001-89, situada na Rua Visconde de Sepetiba nº 987, 11º andar, Centro, Niterói/RJ, torna público que, devidamente autorizada pelo **Diretor Presidente: ANTONIO CARLOS LOUROSA DE SOUZA JUNIOR**, ora denominado AUTORIDADE COMPETENTE, na forma do disposto no **Processo Administrativo 9900240491/2025**, que no dia, hora e local indicados no item 3 deste edital, será realizada licitação na modalidade **PREGÃO ELETRÔNICO**, que adotará o **regime de contratação EMPREITADA DE PREÇO UNITÁRIO, critério de julgamento de MENOR PREÇO GLOBAL, modo de disputa ABERTO** nos termos da Lei Federal nº 13.303, de 30/06/2016, pelo Regulamento de Licitações e Contratos da ION, pela Lei Complementar nº 123, de 14/12/2006, além das demais disposições legais aplicáveis e do disposto no presente Edital, normas estas que os Licitantes e interessados declaram conhecer.

1.1 - As retificações deste Edital, por iniciativa oficial ou provocadas por eventuais impugnações, obrigarão a todos os licitantes, sendo publicadas no Diário Oficial do Município, site da ION www.ion.niteroi.rj.gov.br e www.comprasnet.gov.br, reabrindo-se o prazo inicialmente estabelecido, exceto quando, inquestionavelmente, a modificação não alterar a formulação das propostas.

1.2 O Edital se encontra disponível no endereço eletrônico: www.ion.niteroi.rj.gov.br e www.comprasnet.gov.br.

1.3 - Os interessados poderão solicitar esclarecimentos acerca do objeto deste edital ou interpretação de qualquer de seus dispositivos, e formular impugnações ao edital em até 05(cinco) dias úteis anteriores à abertura da sessão, conforme artigo 87 § 1º da Lei 13.303/16 através do e-mail: pregao@ion.niteroi.rj.gov.br ou no seguinte endereço: na Rua Visconde de Sepetiba nº 987, 11º andar, Centro, Niterói/RJ.

1.4 - Caberá ao pregoeiro, auxiliado pelo setor responsável pela elaboração do Edital, responder

ao pedido de esclarecimento sendo divulgado em sítio eletrônico oficial no prazo de até 3 (três) dias úteis, limitado ao último dia útil anterior à data da abertura do certame.

1.5 - Caberá ao Pregoeiro responder à impugnação sendo divulgada em sítio eletrônico oficial no prazo de até 3 (três) dias úteis, limitado ao último dia útil anterior à data da abertura do certame.

1.6 - O Pregoeiro poderá ser assessorado pela Área Técnica Demandante no que se referir às questões de ordem técnica.

2 – DO OBJETO DO PRAZO DE EXECUÇÃO E DO VALOR ESTIMADO

2.1 - A presente licitação adotará o critério de julgamento de **MENOR PREÇO GLOBAL**, modo de disputa **ABERTO** e regime de contratação de **EMPREITADA DE PREÇO UNITÁRIO**, cujo **objeto é a contratação de empresa para execução da revitalização do acesso no final da rua Arlete de Andrade Marins – Riodades, Fonseca – Niterói/RJ**, conforme o que consta no **Processo Administrativo nº. 9900240491/2025** e de acordo com as especificações constantes no Projeto Básico.

2.2 – Para os fins do inciso II, do Art. 58, da Lei Federal nº 13.303/2016, são consideradas parcelas de maior relevância técnica:

ITEM	CÓDIGO	DESCRIÇÃO	UNIDADE	QUANTIDADE	QUANT. 50%
6.1	08.015.0042-A	REVESTIMENTO DE CONCRETO BETUMINOSO USINADO A QUENTE, COM 10CM DE ESPESSURA, EXECUTADO EM 2 CAMADAS, SENDO A INFERIOR DE LIGACAO ("BINDER") COM 6CM DE ESPESSURA E A SUPERIOR DE REFORÇAMENTO, DE ACORDO COM AS "INSTRUÇÕES PARA EXECUÇÃO", DO DER-RJ, EXCLUSIVE TRAFEGO	M²	428.40	214.20
6.3	08.027.0040-A	MEIO-FIO RETO DE CONCRETO SIMPLES FCK=15MPA, MOLDADO NO LOCAL, TIPO DER-RJ, MEDINDO 0,15M NA BASE E COM ALTURA DE 0,30M, REJUNTAMENTO COM ARGAMASSA DE CIMENTO E AREIA, NO TRACO 1:3,5, COM FORNECIMENTO DE TODOS OS MATERIAIS, ESCAVACAO E REATERRO 3%-DESGASTE DE FERRAMENTAS E EPI	M	168.00	84.00
7.1	11.013.0070-B	CONCRETO ARMADO, FCK=20MPA, INCLUINDO MATERIAIS PARA 1,00M³ DE CONCRETO (IMPORTADO DE USINA) ADENSADO E COLOCADO, 14,00M² DE ÁREA MOLDADA, FORMAS E ESCORAMENTO CONFORME ITENS 11.004.0022E 11.004.0035, 60KG DE AÇO CA-50, INCLUSIVE MAO-DE-OBRA PARA CORTE, DOBRAGEM	M³	31.92	15.96
8.1	14.002.0216-A	CORRIMÃO DUPLO EM TUBO DE AÇO GALVANIZADO COM DIÂMETRO DE 1.1/4", BARRA SUPERIOR COM ALTURA DE 92CM E BARRA INFERIOR COM ALTURA DE 70CM, FIXADO EM MONTANTES DE AÇO GALVANIZADO COM DIÂMETRO DE 1.1/4", CONFORME ABNT NBR 9050 PARA ACESSIBILIDADE. FORNECIMENTO E	M	84.00	42.00

2.3 - O prazo de vigência do contrato é de **13 (treze) meses** contado(s) da celebração do instrumento,

conforme artigo 71 da Lei 13303/16 e 184 do Regulamento de Licitações e Contratos da ION.

2.4 - O prazo de execução do serviço será de **07 (sete) meses** contado(s) da data de publicação da ordem de início, que será expedida em até 60 (dias) a contar da assinatura do contrato, devendo este integrar o prazo de vigência do contrato.

2.4.1 – Nos contratos por escopo, a vigência será estabelecida conforme a conclusão do respectivo objeto, ajustando-se ao prazo necessário para sua finalização. Caso a execução não seja concluída dentro do prazo originalmente previsto, o contrato será automaticamente prorrogado, exceto se a não conclusão decorrer de culpa do contratado.

2.4.2 - Na hipótese de a não conclusão do objeto ser atribuída à culpa do contratado, este será constituído em mora e estará sujeito às sanções administrativas aplicáveis. Alternativamente, a Administração poderá optar pela extinção do contrato, adotando as medidas legais necessárias para assegurar a continuidade da execução contratual, conforme previsto no Artigo 185, parágrafo único, do Regulamento de Licitações e Contratos da ION.

2.5 – O prazo de duração do contrato poderá ser prorrogado nas hipóteses e na forma do art. 186, do Regulamento de Licitações e Contratos da ION.

2.6 – Os Licitantes ficam obrigados a manter a validade da proposta por 60 (sessenta) dias, contados da data da sua entrega, conforme Art. 39, XII do Regulamento de Licitações e Contratos da ION.

2.6.1 – Se por motivo de força maior, a adjudicação não puder ocorrer dentro do período de validade da proposta, ou seja, 60 (sessenta) dias, e persistindo o interesse da ION, esta poderá solicitar a prorrogação da validade da proposta por igual prazo.

2.7 – Na hipótese de a ION não assinar o Contrato com a empresa vencedora ou com outra, na ordem de classificação, no prazo de 60 (sessenta) dias, da data da entrega das propostas, os Licitantes ficarão liberados de quaisquer compromissos assumidos.

2.8 – O licitante vencedor será convocado para assinar o termo de contrato. Passados 10 (dez) dias da convocação e não comparecendo decairá o direito à contratação.

2.8.1 – O prazo de convocação poderá ser prorrogado 1 (uma) vez, por igual período.

2.8.2 - É facultado à empresa pública, quando o convocado não assinar o termo de contrato no prazo e nas condições estabelecidos:

a) Convocar os licitantes remanescentes, na ordem de classificação, para fazê-lo em igual prazo e nas mesmas condições propostas pelo primeiro classificado, inclusive quanto aos preços atualizados em conformidade com o instrumento convocatório;

b) Revogar a licitação.

2.9 – O valor estimado para a contratação é SIGILOSO, conforme prescrito no artigo 34 da Lei Federal nº 13.303/2016.

3 - DA ABERTURA DA SESSÃO PÚBLICA

3.1 - A abertura da presente licitação dar-se-á em sessão pública, dirigida pelo pregoeiro designado, a ser realizada de acordo com a legislação mencionada no preâmbulo deste Edital e com prazo mínimo para apresentação de proposta conforme indicado abaixo:

DATA DA ABERTURA: 19/06/2026

HORÁRIO: 12h00min

LOCAL: www.comprasnet.gov.br

4 - DOS RECURSOS ORÇAMENTÁRIOS

4.1 - Os recursos necessários à realização do serviço ora licitado correrão à conta da seguinte dotação orçamentária:

Programa de Trabalho	Natureza de Despesa	Fonte
5351.15.451.0010.5237	4.4.90.51.00	1.704.02

5 - CRITÉRIO DE JULGAMENTO

5.1 - O presente pregão eletrônico reger-se-á pelo critério de julgamento MENOR PREÇO GLOBAL., previsto no art. 54 da Lei 13.303/2016 e no art. 68, do Regulamento de Licitações e Contratos da ION.

5.2 - O orçamento de referência do custo global de obras e serviços de engenharia deverá ser obtido com base nos custos unitários de insumos ou serviços utilizando-se os preços contidos no Catálogo

de Referência do Sistema EMOP de Custos Unitários para obras e serviços de engenharia ou sistema equivalente com recursos do Governo do Estado e do Sistema Nacional de Pesquisa de Custos e Índices da Construção Civil (SINAPI) para obras e serviços de engenharia ou sistema equivalente com recursos oriundos do Governo Federal.

5.3 - No caso de inviabilidade da definição dos custos, a estimativa de custo global poderá ser apurada por meio da utilização de dados contidos em tabela de referência formalmente aprovada por órgãos ou entidades da administração pública federal, em publicações técnicas especializadas, em banco de dados e sistema específico instituído para o setor ou em pesquisa de mercado.

5.4 - Serão desclassificados(as):

- I - As propostas com preços acima do valor estimado pela **ION**, vedada a desclassificação sumária sem oportunizar a negociação da proposta aos termos do edital;
- II - manifestamente inexequíveis, vedada a desclassificação sumária sem oportunizar ao licitante a demonstração da exequibilidade da proposta no caso concreto;
- III - As propostas que contenham vício insanável ou ilegalidade
- IV - As propostas de preços que não apresentem as especificações técnicas exigidas pelo Projeto Básico.

5.5 - Nas licitações de obras e serviços de engenharia, consideram-se inexequíveis as propostas com valores globais inferiores a 70% (setenta por cento) do menor dos seguintes valores:

- I – média aritmética dos valores das propostas superiores a 50% (cinquenta por cento) do valor do orçamento estimado pela ION, ou
- II – valor do orçamento estimado pela ION.

5.5.1 – Consideram-se manifestamente inexequíveis as propostas que:

- I - Comprovadamente for insuficiente para a cobertura dos custos da contratação, apresente preços global ou unitários simbólicos, irrisórios ou de valor zero, incompatíveis com os preços dos insumos e salários do mercado, acrescidos dos respectivos encargos, ainda que o instrumento convocatório não tenha estabelecido limites mínimos, exceto quando se referirem a materiais e instalações de propriedade do próprio licitante, para os quais ele renuncie a parcela ou à totalidade da remuneração
- II - Apresente um ou mais valores da planilha de custo que sejam inferiores àqueles fixados em

instrumentos de caráter normativo obrigatório, tais como leis, medidas provisórias e convenções coletivas de trabalho vigentes.

5.6 - Se houver indícios de inexequibilidade da proposta de preço, ou em caso da necessidade de esclarecimentos complementares, poderão ser efetuadas diligências, conforme disposto no § 2º do art. 56 da Lei nº 13.303/2016, para que o licitante possa comprovar a exequibilidade de sua proposta.

6 - CONDIÇÕES DE PARTICIPAÇÃO

6.1 - Poderão participar desta licitação empresas que atendam à necessária qualificação requerida para a execução do objeto do presente Edital, registradas ou não no Cadastro Geral de Fornecedores e Prestadores de Serviços da ION.

6.2. - Estarão impedidos de participar, de qualquer fase do processo, interessados que se enquadrem em uma ou mais das situações a seguir:

- I - Que se enquadrem em um ou mais dispositivos dos art. 38 e 44 (o 44 é só para obras e serviços de engenharia) da Lei nº 13.303/2016;
- II - Em processo de falência, sob concurso de credores, em dissolução ou liquidação;
- III - Suspensas pela **ION** na forma do art. 83, inciso III, da Lei nº 13.303/2016
- IV - Reunidas em consórcio (caso vedada participação), qualquer que seja sua forma de constituição;

6.3 - Aplica-se, também, a vedação prevista no item anterior:

I - À contratação do próprio empregado ou dirigente da ION, como pessoa física, bem como à participação dele em processos licitatórios, na condição de licitante;

II - A quem tenha relação de parentesco, até o terceiro grau civil, com:

- a) dirigente da ION;
- b) empregado da ION cujas atribuições envolvam a atuação na área responsável pela licitação ou contratação;
- c) autoridade do Município de Niterói, assim entendido aqueles que exercem o cargo de Secretários Municipais, Diretores Gerais, Presidentes de Estatais e de Órgãos da Administração Direta, indireta, autárquica, fundacional, bem como dos Serviços Sociais Autônomos e seus

equivalentes.

III - cujo proprietário, mesmo na condição de sócio, tenha terminado seu prazo de gestão ou rompido seu vínculo com a ION há menos de 6 (seis) meses;

IV - Às demais pessoas que tenham sido alcançadas pelas vedações fixadas pelo Decreto Municipal nº 10.414, de 17/11/2008, que veda o nepotismo no âmbito dos órgãos e entidades da administração pública Municipal direta e indireta, ou outra norma que venha a ser editada em substituição ou complementação à mesma.

6.4 - É vedada também a participação direta ou indireta nas licitações promovidas pela ION:

I - De pessoa física ou jurídica que tenha elaborado o anteprojeto ou o projeto básico da licitação;

II - De pessoa jurídica que participar de consórcio responsável pela elaboração do anteprojeto ou projeto básico da licitação;

III - de pessoa jurídica da qual o autor do anteprojeto ou projeto básico da licitação seja administrador, controlador, gerente, responsável técnico, subcontratado ou sócio, neste último caso quando a participação superar 5% (cinco por cento) do capital votante.

6.4.1 - É permitida a participação das pessoas jurídicas e da pessoa física de que tratam os incisos II e III do subitem 6.4 em licitação ou em execução de contrato, como consultor ou técnico, nas funções de fiscalização, supervisão ou gerenciamento, exclusivamente a serviço da ION.

6.4.2 - Para fins do disposto no subitem 6.4, considera-se participação indireta a existência de vínculos de natureza técnica, comercial, econômica, financeira ou trabalhista entre o autor do anteprojeto ou projeto básico, pessoa física ou jurídica, e o licitante ou responsável pelos serviços, fornecimentos e obras, incluindo-se os fornecimentos de bens e serviços a estes necessários. Essa regra aplica-se, também, a empregados incumbidos de levar a efeito atos e procedimentos realizados pela ION no curso da licitação.

6.5 - Um licitante, ou grupo, suas filiais ou empresas que fazem parte de um grupo econômico ou financeiro, somente poderá apresentar uma única proposta de preços. Caso um licitante participe em mais de uma proposta de preços, estas propostas não serão levadas em consideração e serão rejeitadas.

6.5.1 - Para efeitos do subitem 6.5 entende-se que fazem parte de um mesmo grupo econômico ou financeiro, as empresas que tenham diretores, acionistas (com participação em mais de 5%), ou representantes legais comuns, e aqueles que dependam ou subsidiem econômica ou financeiramente

a outra empresa.

6.6 - O licitante que se enquadrar como Microempresa ou Empresa de Pequeno Porte deverá declarar, no momento de sua proposta, que cumpre os requisitos previstos na Lei Complementar nº 123, de 14.12.2006, em especial quanto ao seu art.3º.

6.6.1 – Se aplicam as Microempresas e Empresas de Pequeno Porte as disposições constantes dos artigos 42 a 49 da Lei Complementar nº 123/2006 e suas alterações posteriores.

6.6.2 - Em caso de não atendimento do contido no subitem 6.6, deixará de ser concedido ao licitante o tratamento favorecido, diferenciado e simplificado regulamentado por meio do Lei Ordinária Municipal n.º 2.849/2011.

6.7 – Será admitida a participação de empresas em regime de consórcio, obedecidas as seguintes regras:

6.7.1 - As empresas consorciadas apresentarão compromisso público ou particular de constituição do consórcio, subscrito por todas, no qual deverá estar indicada a empresa líder, como responsável principal perante o Município (empresa, ou órgão idealizador da licitação), pelos atos praticados pelo consórcio, devendo constar expressamente do instrumento os poderes específicos para requerer, assumir compromissos, transigir, discordar, desistir, renunciar, receber e dar quitação, como também receber citação de Juízo.

6.7.2 - Cada um dos membros do consórcio deverá comprovar, individualmente, mediante a apresentação da documentação comprobatória, a sua Habilitação Jurídica, a sua Qualificação Técnica, a sua Qualificação Econômico-Financeira e a sua Regularidade Fiscal e Trabalhista, observado o disposto no subitem 6.7.2.1.

6.7.2.1 - As empresas consorciadas poderão somar os seus quantitativos técnicos e econômico-financeiros, estes últimos na proporção da respectiva participação no consórcio, para a finalidade de atingir os limites fixados para tal objetivo neste edital.

6.7.3 - As empresas consorciadas não poderão participar isoladamente da licitação, nem mediante a participação em qualquer outro consórcio.

6.7.4 - A instituição, empresa ou consórcio deverá assumir inteira responsabilidade pela inexistência de fatos que possam impedir a sua habilitação na presente licitação e, ainda, pela autenticidade de todos os documentos que forem apresentados.

6.7.5 - O prazo de duração do consórcio deve, no mínimo, coincidir com o prazo de conclusão do objeto licitatório, até sua aceitação definitiva.

6.7.6 Os consorciados deverão comprometer-se a apresentar, antes da assinatura do instrumento contratual decorrente desta licitação, o “Instrumento de Constituição do Consórcio”, aprovado por quem tenha competência em cada uma das instituições ou empresas para autorizar a alienação de bens do ativo fixo, e registrado no órgão competente.

6.8 – Não será permitida a participação de Cooperativa de Trabalho para assegurar a responsabilidade contratual e o princípio da padronização.

7- CADASTRAMENTO E CERTIFICAÇÃO

7.1 - Somente poderão participar deste pregão eletrônico os licitantes devidamente cadastrados e certificados no www.comprasnet.gov.br, no prazo de até 03 (três) dias úteis antes da data prevista no subitem 3.1.

7.2 - Compete ao licitante providenciar previamente seu cadastro e credenciamento no Portal de Compras, bem como o envio de suas propostas iniciais, condições necessárias à sua participação no certame, não cabendo à ION solucionar eventuais problemas relacionados ao cadastramento.

7.3 - O credenciamento dar-se-á pela atribuição de chave de identificação e de senha pessoal e intransferível.

7.3.1 - A chave de identificação e senha poderão ser utilizadas em qualquer pregão eletrônico, salvo quando canceladas por solicitação do credenciado, ou em virtude de sua inabilitação perante outro responsável pela licitação.

7.3.2 - O uso da senha de acesso pelo licitante é de sua responsabilidade exclusiva, incluindo qualquer transação efetuada diariamente ou por seu representante, não cabendo ao provedor do sistema ou ao órgão promotor da licitação responsabilidade por eventuais danos decorrentes de uso indevido da senha, ainda que por terceiro.

7.3.2.1 - A perda da senha ou a quebra do sigilo deverão se comunicadas imediatamente ao provedor do sistema, para imediato bloqueio de acesso.

7.3.3 - O credenciamento junto ao provedor do sistema implica na responsabilidade legal do licitante ou seu representante legal e presunção de sua capacidade técnica para realização das transações inerentes ao pregão.

7.3.4 - A participação dar-se-á por meio da digitação da respectiva senha privativa e subsequente encaminhamento e proposta de preço, exclusivamente por meio de sistema eletrônico, no horário de Brasília.

7.3.4.1 - Os licitantes devem declarar, em campo próprio do sistema eletrônico, que possuem os documentos necessários de habilitação para participar deste certame, salientando que a apresentação de declaração falsa sujeitará a licitação às sanções administrativas previstas neste Edital.

8 - DO CREDENCIAMENTO

8.1 - Após as etapas descritas no item 7, a interessada deverá providenciar o credenciamento específico para este pregão até as 12h00 horas do dia 19/06/2026, no horário de Brasília, exclusivamente no site www.comprasnet.gov.br.

8.1.1 - Decorrido esse prazo não mais será admitido o credenciamento para a participação neste Pregão Eletrônico.

8.1.2 - Para todos os efeitos legais, caso esteja enquadrada nas definições de MPE, nos termos do art. 3º da LC 123/2006, e desde que não esteja inserida nas hipóteses do § 4º do mesmo artigo, a licitante deve mencionar o enquadramento, para usufruir dos benefícios previstos na referida LC.

8.1.3 - Este é o momento em que a ION oportuniza à licitante declarar sua condição de preferência, requisito indispensável para que possa exercer os benefícios estabelecidos na LC 123/2006, conforme previsto neste Edital.

8.1.4 - Até o início da fase de lances, a licitante poderá alterar o seu credenciamento, as opções de preferência e até mesmo se descredenciar.

8.1.5 - O link “**Edital**” permite a leitura do Edital, impressão e/ou baixa do arquivo no site www.ion.niteroi.rj.gov.br.

8.2 - O licitante será responsável por todas as transações que forem efetuadas em seu nome no pregão, assumindo como firmes e verdadeiras suas propostas e lances.

9 - DO EXERCÍCIO DO DIREITO DE PREFERÊNCIA

9.1 - Ocorrendo a situação de empate, na forma prevista no **subitem** 11.10 deste Edital, as empresas que declararam enquadrar-se no art. 3º da Lei Complementar nº 123/2006, obedecida a ordem de classificação, deverão aguardar o agendamento do direito de preferência pelo pregoeiro, ocasião em que receberão e-mail do sistema, informando data e hora para o exercício do direito.

9.2 - No horário marcado pelo pregoeiro, o fornecedor irá exercer o direito de preferência.

9.3 - Após o exercício de preferência, o licitante deverá começar a negociação do pregão.

10 - DA ELABORAÇÃO E DO ENVIO DAS PROPOSTAS DE PREÇOS

10.1 - A Proposta de Preço deverá ser enviada como anexo no momento do registro dos valores exclusivamente por meio do sistema eletrônico, na qual a licitante deverá consignar de forma expressa:

10.1.1 - Que compreende a descrição dos itens ofertados, inclusive com a indicação da marca, o preço unitário e total dos produtos, de acordo com o PROJETO BÁSICO – **Anexo I** deste Edital.

10.1.2 - O oferecimento pelo licitante do item ofertado implica em aceitação e entrega de todos os itens, conforme PROJETO BÁSICO DO OBJETO, com suas especificações e quantidades, sem qualquer restrição, sob pena de invalidação e não aceitação da proposta ofertada.

10.1.3 - Menção de ser optante ou não optante do SIMPLES NACIONAL.

10.1.4 - Declarar que os itens ofertados estão em conformidade com as especificações contidas no **Anexo I** – Projeto Básico do Objeto, deste Edital.

10.1.5 - Declarar, ainda, que nos preços estão inclusos todos os custos diretos e indiretos indispensáveis à perfeita execução do objeto deste Edital, assim abrange todos os custos com materiais e serviços necessários a entrega do(s) item(ns) em perfeitas condições de uso, eventual substituição de unidades defeituosas e/ou entrega de itens faltantes.

10.1.6 - Ter validade não inferior a 60 (sessenta) dias corridos, a contar da data de sua apresentação.

10.1.7 - Quaisquer tributos, custos e despesas, diretos ou indiretos, omitidos da proposta ou incorretamente cotados, serão considerados como inclusos nos preços, não sendo considerados pleitos de acréscimos a esse ou a qualquer título.

10.1.8 - Conter oferta firme e precisa para que não haja qualquer outra condição que induza o julgamento a ter mais de um resultado.

10.2 - É permitido às empresas Licitantes apresentarem propostas para um ou mais lotes/itens que compõem o objeto deste Edital.

10.3 - A proposta deverá apresentar preços correntes de mercado, fixos e irrevogáveis, sem quaisquer acréscimos em virtude de expectativa inflacionária ou de custo financeiro.

10.4 - Qualquer elemento que possa identificar o licitante importará a desclassificação de sua proposta.

10.5 - Até a abertura da Sessão, a licitante poderá retirar ou substituir a proposta anteriormente encaminhada.

10.6 - A apresentação das propostas implicará na plena aceitação, por parte do proponente, das condições estabelecidas neste Edital e seus Anexos.

11 - DO RECEBIMENTO DOS LANCES

11.1. Ultrapassada a análise preliminar das propostas será iniciada a fase de lances, na qual os licitantes competem entre si, ofertando lances eletronicamente, segundo as regras do instrumento convocatório.

11.2. Não serão aceitos dois ou mais lances iguais, prevalecendo aquele que for recebido e registrado primeiro no sistema.

11.3 - A sessão pública, para recebimento dos lances, estará aberta das 12:00 horas às 12:20 horas do dia 19/06/2026, no horário de Brasília, podendo os licitantes encaminhar lances eletronicamente.

11.4 - Os licitantes poderão oferecer lances sucessivos, observado o horário fixado e as regras de aceitação destes.

11.5. - Só serão aceitos os lances que forem inferiores ao último registrado. Não serão aceitos dois ou mais lances de mesmo valor, prevalecendo aquele que for recebido e registrado em primeiro lugar.

11.6. - Durante o transcurso da sessão pública, os licitantes serão informados, em tempo real, do preço de menor lance, vedada a identificação do detentor do lance.

11.7 - No caso de desconexão com o Pregoeiro, no decorrer da etapa competitiva do Pregão Eletrônico, o sistema eletrônico poderá permanecer acessível aos licitantes para a recepção dos lances, retornando o Pregoeiro, quando possível, sua atuação no certame, sem prejuízo dos atos realizados.

11.8 - Quando a desconexão com o Pregoeiro persistir por tempo superior a dez minutos, a sessão do Pregão Eletrônico será suspensa e terá reinício somente após comunicação expressa aos participantes, através de mensagem eletrônica (e-mail) divulgando data e hora para a reabertura da sessão.

11.9 - A etapa de lances da sessão pública será encerrada mediante aviso de fechamento iminente dos lances, emitido pelo sistema eletrônico aos licitantes, após o que transcorrerá período de até trinta minutos, aleatoriamente determinado também pelo sistema eletrônico, findo o qual será automaticamente encerrada a recepção de lances.

11.10. Se houver equivalência de preços apresentados por Microempresa ou Empresa de Pequeno

Porte para exercer o direito de preferência, será realizado sorteio pelo pregoeiro.

11.11. Caso o menor preço seja ofertado por uma microempresa ou empresa de pequeno porte, o pregoeiro abrirá a etapa de negociação.

11.12. Caso não sejam apresentados lances, será verificada a aceitabilidade da proposta de preços de menor preço

11.13. Não havendo propostas procedentes de Microempresa ou Empresa de Pequeno Porte ou sendo estas declassificadas, o licitante detentor da melhor proposta será identificado, iniciando-se a fase de negociação, objetivando condições mais vantajosas à ION.

12 - DO JULGAMENTO DAS PROPOSTAS

12.1 O critério de julgamento desta licitação obedecerá ao disposto no Inciso I do Artigo 54 da Lei 13.303/16, levando-se em consideração atendimento às exigências deste Edital, sendo considerada(s) vencedora(s) a(s) Licitante(s) que cotar (em) o menor preço por lote/item, consoante as especificações do objeto deste Edital será adjudicado à licitante cuja proposta for considerada vencedora.

12.2 O pregoeiro verificará as propostas apresentadas e desclassificará, motivadamente, aquelas que não estejam em conformidade com os requisitos estabelecidos neste Edital.

12.3 - Aberta a etapa competitiva, as licitantes classificadas poderão oferecer lances sucessivos e decrescentes, exclusivamente por meio do sistema eletrônico, sendo imediatamente informadas do recebimento e respectivo horário de registro e valor.

12.4 - Aos Licitantes proclamados classificados será dada oportunidade para nova disputa, por meio de lances sucessivos, não sendo aceitos dois ou mais lances de mesmo valor, prevalecendo aquele que for recebido e registrado em primeiro lugar pelo sistema.

12.5 - A licitante somente poderá ofertar lance inferior ao último por ela ofertado ou registrado no sistema.

12.6 - Durante o transcurso da sessão, as licitantes serão informadas, em tempo real, do valor do menor lance registrado, vedada a identificação da ofertante.

12.7 - Os lances apresentados e lavados em consideração para efeito de julgamento serão de exclusiva e total responsabilidade da licitante, não lhe cabendo o direito de pleitear qualquer alteração.

12.8 - Durante a fase de lances o pregoeiro poderá excluir, justificadamente, lance cujo valor for considerável inexecutível.

12.8.1 - Nas licitações de obras e serviços de engenharia, consideram-se inexecutíveis as propostas com valores globais inferiores a 70% (setenta por cento) do menor dos seguintes valores:

I – média aritmética dos valores das propostas superiores a 50% (cinquenta por cento) do valor do orçamento estimado pela ION, ou

II – valor do orçamento estimado pela ION.

12.9 - Caso não se realizem os lances, será verificada a conformidade entre a proposta enviada em menor preço e valor estimado para a contratação.

12.10 - O encerramento da etapa de lances da sessão pública de pregão eletrônico poderá ocorrer em momento aleatoriamente definido pelo sistema eletrônico, após o tempo previsto inicialmente.

13 - DA HABILITAÇÃO

13.1 - Confirmada a efetividade da proposta e o encerramento da negociação, o licitante melhor classificado será convocado a apresentar os documentos de habilitação.

13.2. - A habilitação dos licitantes será verificada por meio dos documentos solicitados no **subitem** 13.8 e seguintes, inclusive quando houver anexos, os quais deverão ser enviados em formato digital, via Sistema COMPRAS.GOV no prazo improrrogável de até 3 (três) dias úteis após o encerramento da fase de negociação.

13.3. - Os documentos e anexos exigidos conforme subitem 13.8 do Edital, bem como proposta de preços, a planilha de custos e formação de preços readequada(s) em função do menor preço ofertado, deverão ser enviados em formato digital, via Sistema COMPRAS.GOV no prazo máximo de 03 (três) dias úteis contados do encerramento da etapa de lances ou propostada sessão pública.

13.3.1. - O prazo para apresentação dos documentos de habilitação é improrrogável.

13.4 - Além dos documentos mencionados no subitem 13.8 os licitantes deverão apresentar ao Pregoeiro, declaração de que não possui fato impeditivo de licitar e contratar com a ION, afirmando que a empresa não se enquadra nos termos dos artigos 38 e 44 da Lei 13.303/2016.

13.5 - Uma vez recebidos os documentos, será consultado o Cadastro Nacional de Empresas Inidôneas e Suspensas – CEIS, do Portal Transparência, da Controladoria Geral da União.

13.6. - Caso o licitante conste no Cadastro mencionado no subitem 13.5 com o registro de penalidade que impeça a sua participação em licitação ainda em vigor, não poderá prosseguir no certame, cabendo ao Pregoeiro declarar tal condição.

13.7. - Os documentos de habilitação exigidos para participar da Licitação, relacionados a seguir, poderão ser apresentados em original ou cópia.

13.7.1. Havendo dúvida quanto à autenticidade ou validade do documento de habilitação, o Pregoeiro concederá ao licitante melhor classificado o prazo de 03 (três) dias úteis para apresentação do documento original, ou em cópia autenticada por cartório competente ou por empregado da ION, por publicação em órgão da imprensa oficial ou obtidos pela internet em sítios oficiais do órgão emissor, conforme previsto pelo Art. 62 do Regulamento de Licitações e Contratos da ION.

13.8. - Os licitantes deverão apresentar os seguintes documentos de habilitação:

13.8.1. - Prova de Habilitação Jurídica:

- a) Cédula de identidade e CPF dos sócios ou dos diretores;
- b) Registro Comercial, no caso de empresário pessoa física;
- c) Ato constitutivo, estatuto ou contrato social em vigor, devidamente registrado na Junta Comercial, em se tratando de sociedades empresárias, e, no caso de sociedades por ações, acompanhado de documentos de eleição de seus administradores;

- d) Inscrição do ato constitutivo, no caso de sociedades simples, acompanhada de prova da diretoria em exercício;
- e) Decreto de autorização, em se tratando de empresa ou sociedade estrangeira em funcionamento no país, e ato de registro ou autorização para funcionamento expedido pelo órgão competente, quando a atividade assim o exigir;
- f) A sociedade simples que não adotar um dos tipos regulados nos artigos 1.039 a 1.092 (Código Civil), deverá mencionar, no contrato social, por força do art. 997, inciso VI, as pessoas naturais incumbidas da administração;
- g) Caso a licitante se enquadre como Microempresa ou Empresa de Pequeno Porte, deverá apresentar declaração de que cumprem os requisitos previstos na Lei Complementar nº 123, de 14/12/2006, em especial o seu art. 3º.

13.8.2. - Prova de Regularidade Fiscal e Trabalhista:

- a) Prova de inscrição no Cadastro Nacional da Pessoa Jurídica (CNPJ) ou no Cadastro da Pessoa Física (CPF), conforme o caso;
- b) Prova de inscrição no cadastro de contribuintes estadual ou municipal, se houver, relativo ao domicílio ou sede do licitante, ou outra equivalente, na forma da lei;
- c) Prova de regularidade fiscal perante a Fazenda Federal, Estadual e Municipal do domicílio ou sede do licitante, que será realizada da seguinte forma:
 - c.1 **Fazenda Federal:** Prova de regularidade fiscal mediante apresentação de certidão expedida conjuntamente pela Secretaria da Receita Federal do Brasil (RFB) e pela Procuradoria-Geral da Fazenda Nacional (PGFN), referente a todos os créditos tributários federais e a Dívida Ativa da União (DAU) por elas administrados, inclusive aqueles relativos a Seguridade Social, nos termos da Portaria Conjunta nº 1.751, de 02/10/2014, do Secretário da Receita Federal do Brasil e da Procuradora-Geral da Fazenda Nacional;
 - c.2 **Fazenda Estadual:** Para as empresas estabelecidas no Estado do Rio de Janeiro será exigida apresentação da certidão negativa de débitos, expedida pela Secretaria Estadual da Fazenda; bem como a certidão negativa de Dívida Ativa, expedida pela Procuradoria Geral do

Estado. O licitante que estiver isento de inscrição Estadual deverá apresentar certidão nesse sentido;

c.3 Fazenda Municipal: Apresentação da Certidão Negativa de Débitos, ou Certidão Positiva com efeito de Negativa do Imposto sobre Serviços de Qualquer Natureza – ISS, ou, se for o caso, certidão comprobatória de que o licitante, em razão do objeto social, não esteja sujeito à inscrição municipal

d) Declaração de que não possui empregados menores de 18 (dezoito) anos em trabalho noturno, perigoso ou insalubre, tampouco menores de 16 (dezesesseis) anos, salvo na condição de aprendiz, a partir de 14 (quatorze) anos, nos termos do inc. XXXIII do art. 7º da Constituição Federal.

e) Declaração de que não é adotada relação trabalhista caracterizando trabalho forçado ou análogo a trabalho escravo, conforme disposto nas Leis no 9.777/1998 e no 10.803/2003.

f) Prova de inexistência de débitos inadimplidos perante a Justiça do Trabalho, mediante a apresentação de Certidão Negativa de Débitos Trabalhistas (CNDT) ou da Certidão Positiva de Débitos Trabalhistas com os mesmos efeitos da CNDT.

g) Certificado de Regularidade perante o Fundo de Garantia por Tempo de Serviço – FGTS/CRF.

Obs.1: As certidões valerão nos prazos que lhes são próprios: inexistindo esse prazo, reputar-se-ão válidas por 60 (sessenta) dias, contados de sua expedição.

Obs.2: A regularidade fiscal das empresas poderá ser comprovada por meio de certidão negativa de débito ou por certidão positiva com efeitos de negativa, nos termos do artigo 206 do Código Tributário Nacional - CTN.

13.8.3 - Qualificação Técnica:

13.8.3.1 - A Qualificação Técnica será comprovada através da apresentação dos seguintes documentos:

a) Certidão de Registro do Licitante no Conselho Regional de Engenharia e Agronomia – CREA, e/ou Conselho de Arquitetura e Urbanismo – CAU.

b) Prova de possuir no seu quadro permanente, na data da Licitação, de um Engenheiro Civil ou Arquiteto, detentores de atestado(s) de responsabilidade técnica por execução dos serviços de características semelhantes, averbado pelo CREA e/ou CAU, acompanhados das respectivas certidões de Acervo Técnico – CAT, expedidas por este Conselho. Os atestados com as características semelhantes às do objeto licitatório devem se limitar a 50% dos quantitativos das parcelas de maior relevância e valor significativo, indicadas no **subitem** 2.2 do Edital. Esta poderá ser substituída por termo de compromisso assinado pelo profissional indicado, no qual se comprometerá a compor a equipe técnica caso a licitante venha se sagrar vencedora.

c) A comprovação de que o(s) detentor(es) do(s) referido(s) Atestado(s) de Responsabilidade Técnica é (são) vinculado(s) à licitante, deverá ser feita através de cópia de sua(s) ficha(s) de registro de empregado, da(s) Certidão(ões) de Registro do CREA e/ou CAU, do(s) contrato(s) particular(es) de prestação de serviços, do(s) contrato(s) de trabalho por prazo determinado ou por meio de outros instrumentos que comprovem a existência de um liame jurídico entre a licitante e o(s) profissional(ais) qualificado(s), cuja duração seja, no mínimo, suficiente para a execução do objeto licitado.

13.8.3.2 - Os profissionais indicados pelo licitante para fins de comprovação da capacitação técnica deverão participar da execução do contrato, admitindo-se a substituição por profissionais de experiência equivalente ou superior, desde que aprovada previamente pela ION.

13.8.3.3 - Em se tratando de sócio da empresa, o contrato social da licitante servirá de documento hábil a comprovação do vínculo.

13.8.3.4 - No caso de duas ou mais licitantes apresentarem atestados de um mesmo profissional como responsável técnico, como comprovação de qualificação técnica, ambas serão inabilitadas.

13.8.3.5 - Os atestados apresentados para atender ao estipulado nos subitens anteriores deverão estar acompanhados de cópia autenticada das respectivas certidões de registro no CREA e/ou CAU, relativas aos serviços atestados.

13.8.3.6 - Declaração, indicando o nome, CPF e nº do registro na entidade profissional competente

do responsável técnico que acompanhará a execução dos serviços de que trata o objeto desta licitação. Esta declaração deverá ser assinada pelo responsável técnico e pelo representante legal da licitante.

13.8.3.7 - Os atestados dos profissionais, apresentados para atender ao estipulado nos subitens anteriores deverão estar acompanhados de cópia das respectivas certidões de registro no CREA ou CAU, relativas aos serviços atestados. Poderão ser exigidos documentos autenticados e com firma reconhecida em caso de fundada dúvida sobre sua autenticidade, em sintonia com o disposto no decreto federal 9.094/18 c/c Lei nº 13.726/18.

13.8.3.8 - Os interessados deverão indicar um profissional habilitado, devidamente inscrito no CREA ou CAU, o qual visitará o local dos serviços acompanhado de funcionário da ION nos dias agendados previamente pelo e-mail: pregao@ion.niteroi.rj.gov.br, a fim de conhecer todos os fatores que possam influir, direta ou indiretamente nos custos de execução, ficando impedido que mais de um licitante faça a visita ao mesmo tempo, visando garantir melhor competitividade ao certame. Devendo ser apresentado o respectivo atestado a ser emitido pela ION que será juntado à Documentação de Habilitação, a visita sairá da sede da ION.

13.8.3.8.1 - A critério da empresa participante, poderá a visita técnica ser substituída por declaração formal assinada por profissional habilitado indicado pela licitante, sob as penas da Lei, informando que tem pleno conhecimento das condições e peculiaridades inerentes ao local onde será executado o serviço e que não utilizará desta prerrogativa para quaisquer questionamentos futuros que ensejem avenças técnicas ou financeiras que venham a onerar a Administração.

13.8.4 - Qualificação Econômico-Financeira

13.8.4.1 – Os licitantes deverão apresentar Balanço Patrimonial e Demonstrações Contábeis do último exercício social, desde que já exigíveis e apresentados na forma da Lei, incluindo Termo de Abertura e Encerramento do livro contábil, que comprovem a boa situação financeira da Empresa. Quando encerrados há mais de três meses da data da apresentação da proposta, admitir-se-á atualização dos valores, por índices oficiais, sendo vedada a substituição das demonstrações financeiras por balancetes ou balanços provisórios.

13.8.4.1.1 - O balanço patrimonial e as demonstrações contábeis deverão estar registrados na Junta Comercial ou órgão equivalente na forma da legislação vigente

13.8.4.2 – Além dos documentos mencionados no subitem 13.8.4.1, serão necessários os seguintes documentos para comprovação da capacidade econômico-financeira:

13.8.4.3 - Para as Sociedades Anônimas, da publicação do Diário Oficial:

- a) das demonstrações contábeis exigidas pela Lei Federal nº 6.404/1976 inclusive notas explicativas;
- b) ata da Assembleia Geral que aprovou as demonstrações contábeis;
- c) do parecer dos auditores independentes;
- d) para atendimento do item “b” em substituição à publicação no Diário Oficial, será aceito a cópia autenticada da ata da Assembleia Geral que aprovou as demonstrações contábeis com o devido registro na Junta Comercial;
- e) para atendimento do item “c” as companhias de capital fechado apresentarão o parecer dos auditores independentes, se houver.

13.8.4.4 - Para as demais sociedades: As empresas com escrituração digital deverão apresentar: impressão do arquivo gerado pelo SPED Contábil constante na sede da empresa, apresentando:

- a) Termo de Autenticação com a identificação do Autenticador – Junta Comercial (impresso do arquivo SPED Contábil);
- b) Termo de Abertura e Encerramento (impresso do arquivo SPED Contábil);
- c) Balanço Patrimonial (impresso do arquivo SPED Contábil); Demonstração do Resultado do Exercício (impresso do arquivo SPED Contábil);

13.8.4.5 - Certidões negativas de falências e recuperação judicial e extrajudicial expedidas pelos distribuidores da sede da pessoa jurídica, ou de execução patrimonial, expedida no domicílio da pessoa física. Se o licitante não for sediado na Comarca da Capital do Estado do Rio de Janeiro, as certidões deverão vir acompanhadas de declaração oficial da autoridade judiciária competente, relacionando os distribuidores que, na Comarca de sua sede, tenham atribuição para expedir certidões negativas de falências e recuperação judicial, ou de execução patrimonial. As certidões deverão ter sido expedidas em até 90 (noventa) dias, da data constante do subitem 1.1, isto é, 90 (noventa) dias anteriores a data do recebimento das propostas, para realização da Licitação.

13.8.4.6 - Não será causa de inabilitação do licitante a anotação de distribuição de processo de recuperação judicial ou de pedido de homologação de recuperação extrajudicial, caso seja comprovado, no momento da entrega da documentação exigida no presente item, que o plano de recuperação já foi aprovado ou homologado pelo Juízo competente.

13.8.4.7 – Comprovação de ser dotada, na data de apresentação da proposta, de capital social, igual ou superior a 10% (dez por cento) do valor estimado para a contratação, situação esta que será averiguada após a quebra do sigilo do valor estimado.

13.8.4.8 Os licitantes deverão comprovar que dispõem dos índices econômico-financeiros mínimos previstos a seguir:

a) **Índice de Liquidez Geral**: Somente serão qualificados os licitantes que obtiverem Índice de Liquidez Geral (ILG) igual ou maior que 1,00 (um inteiro), apurado nas demonstrações financeiras do último exercício financeiro, calculado de acordo com a seguinte fórmula:

$$ILG = \frac{ATIVO\ CIRCULANTE + REALIZÁVEL\ A\ LONGO\ PRAZO}{PASSIVO\ CIRCULANTE + EXIGÍVEL\ A\ LONGO\ PRAZO} \geq 1,00$$

b) **Índice de Garantia de capitais de terceiros - IGC**: Somente serão qualificados os licitantes que obtiverem Índice de Garantia de capitais de terceiros - IGC igual ou maior que 1,00 (um inteiro), apurado nas demonstrações financeiras do último exercício financeiro, calculado de acordo com a seguinte fórmula:

$$IGC = \frac{PATRIMONIO\ LIQUIDO}{PASSIVO\ CIRCULANTE + EXIGIVEL\ A\ LONGO\ PRAZO} \geq 1,00$$

c) **Índice de Endividamento**: Somente serão qualificados os licitantes que obtiverem Índice de endividamento (IE) menor ou igual a 1,00 (um inteiro), apurado nas demonstrações financeiras do último exercício financeiro, calculado de acordo com a seguinte fórmula:

PASSIVO CIRCULANTE + EXIGIVEL A LONGO PRAZO

IE =----- = ou $\leq 1,00$

ATIVO TOTAL

13.8.4.9 Os índices contábeis, calculados pelo licitante para fins de atendimento do subitem 13.8.4.8, deverão ser confirmados pelo responsável da contabilidade do licitante, que deverá apor sua assinatura no documento de cálculo e indicar, de forma destacada, seu nome e número de registro no Conselho Regional de Contabilidade. **O documento de cálculo também deverá conter a assinatura do representante legal do licitante.**

13.8.4.10 Adicionalmente à comprovação do índice exigido na forma do subitem 13.8.4.8, a contratante poderá exigir a demonstração de patrimônio líquido equivalente a, no mínimo, 10% do valor estimado da contratação.

13.8.4.11 As exigências referentes à qualificação econômico-financeira aplicam-se inclusive às micro e pequenas empresas optantes ou não pelo Simples Nacional.

14- DOS RECURSOS

14.1- Encerrado o prazo para envio dos lances e após a divulgação da licitante vencedora deste PREGÃO, qualquer licitante poderá manifestar imediata e motivadamente a intenção de recorrer. O recurso deverá ser interposto por escrito e entregue no Protocolo da ION, na Rua Visconde de Sepetiba nº 987, 11º andar, Centro, Niterói/RJ, ou através do e-mail: pregao@ion.niteroi.rj.gov.br, em horário comercial, de segunda a sexta-feira, em dias úteis.

14.2- De acordo com o Art 94 do Regulamento de Licitações e Contratos da ION, será concedido o prazo de 5 (cinco) dias úteis para apresentação de recurso, havendo irrevogação de qualquer um dos interessados, ficando facultado aos demais licitantes a oportunidade de apresentar contrarrazões em igual número de dias, que começarão a correr da data da publicidade do ato em meio eletrônico ou da lavratura da ata da sessão, se presentes todos os licitantes.

14.3 - É assegurado aos licitantes o direito de obter vistas dos elementos dos autos indispensáveis à defesa de seus interesses.

14.4 - O recurso não será conhecido pelo Pregoeiro quando interposto:

- I - fora do prazo;
- II - por quem não seja legitimado;
- III - após exaurida a esfera administrativa.

14.5 - A ION poderá, de ofício ou a pedido, atribuir efeito suspensivo ao recurso, isto é, até que seja decidido o recurso, o processo licitatório não terá seguimento, exceto quando manifestamente protelatório ou quando se puder decidir de plano.

14.6 - O acolhimento do recurso importará a invalidação apenas dos atos insuscetíveis de aproveitamento.

14.7- Os recursos serão analisados pelo Pregoeiro que, reconsiderando ou não sua decisão no prazo de 5 (cinco) dias úteis, no caso de provimento, encaminhará o respectivo parecer apreciação da Autoridade Administrativa Competente que poderá acolhê-lo ou rejeita- lo,apresentando fundamentada justificativa.

14.7.1- Os recursos poderão ser encaminhados à Área Técnica Demandante quando necessário, para análise.

14.8. A decisão de recurso pelo pregoeiro será consubstanciada em ata de julgamento, que será submetida ao Diretor Presidente para decisão final.

15 - DA ADJUDICAÇÃO, DA HOMOLOGAÇÃO E DA CONTRATAÇÃO

15.1 - Não sendo interposto recurso, o Pregoeiro adjudicará o objeto do certame ao licitante vencedor, com a posterior homologação do resultado pela Autoridade Administrativa Competente. Havendo interposição de recurso, após o julgamento, o Diretor Presidente adjudicará e homologará o procedimento.

15.2 - Deixando o adjudicatário de assinar o contrato no prazo fixado, poderá o Pregoeiro, sem prejuízo da aplicação das sanções administrativas ao faltoso, examinar as ofertas subsequentes e a qualificação dos licitantes, na ordem de classificação e assim sucessivamente, observado o direito de preferência para as microempresas e empresas de pequeno porte, até a apuração de uma que atenda ao Edital, sendo o respectivo licitante declarado vencedor.

15.3 - Na hipótese de transcorrer 60 (sessenta) dias da entrega das propostas, sem que a ION proceda à convocação para a contratação, a licitante se desobrigará dos compromissos assumidos.

15.3.1 - A contratada deverá cumprir as normas previstas na Lei 12.846/2013, de 01/08/2013, “Lei Anticorrupção”, abstendo-se de cometer os atos tendentes a lesar a administração pública e denunciando a prática de irregularidades de que tiver conhecimento.

16 - DO REAJUSTAMENTO DE PREÇOS

16.1 - Decorrido o prazo de 12 (doze) meses da data base do orçamento, consoante previsto no art. 81, §7º da Lei nº 13.303/2016, bem como nos Arts. 191 a 196 do Regulamento de Licitações e Contratos da ION, poderá a contratada fazer jus ao reajuste do valor contratual pelo INCC (Índice Nacional de Custo da Construção), que deverá retratar a variação efetiva do custo de produção ou dos insumos utilizados na consecução do objeto contratual:

$$\mathbf{Pm = P0 \times Im/I0}$$

Onde:

Pm – Preço unitário após o reajustamento; P0 – Preço unitário contratual;

Im – Índice nacional de custo da construção (INCC-DI) mensal referente ao 12º mês contado a partir da data base do orçamento;

I0 - Índice nacional de custo da construção (INCC-DI) mensal referente ao mês da data base do orçamento;

O reajustamento será calculado pela tabela (INCC-DI)

16.2 - A anualidade dos reajustes será sempre contada a partir da data do fato gerador que deu ensejo ao último reajuste.

16.3 - Somente será objeto de reajuste o valor remanescente e ainda não pago.

16.3.1 - É vedado o reajustamento retroativo de parcelas já executadas pelo **CONTRATADO** e pagas pela **CONTRATANTE**

16.4 - A prorrogação de prazos a pedido da CONTRATADA, e sem culpa do CONTRATANTE, não enseja reajuste ou correção.

16.5 – As partes convencionam o prazo de 90 (noventa) dias consecutivos, a contar da publicação do índice ajustado contratualmente, para o Contratado solicitar o pagamento do reajuste contratual, sob pena de decair o seu respectivo direito de crédito, nos termos do art. 211, do Código Civil;. O pedido deverá ser entregue no Protocolo da ION, o qual será autuado em Processo Administrativo próprio.

16.6 No caso de atraso ou não divulgação do(s) índice(s) de reajustamento, o contratante pagará ao contratado a importância calculada pela última variação conhecida, liquidando a diferença correspondente tão-logo seja(m) divulgado(s) o(s) índice(s) definitivo(s).

17 - DO PAGAMENTO

17.1 - A ION pagará mensalmente à CONTRATADA o valor dos serviços executados no período, na forma e condições estabelecidas na Cláusula Décima da Minuta de Contrato - **Anexo III** do Edital.

17.2 - Os pagamentos das faturas, em decorrência da execução dos serviços objeto desta licitação, serão efetuados mediante crédito em conta corrente, cuja instituição, número e agência deverão ser informados no corpo da nota fiscal.

17.3 Em hipótese alguma haverá pagamento sem que ocorra a efetiva entrega do objeto contratado, podendo ocorrer, contudo, o pagamento correspondente à parte do objeto em que, mediante autorização da ION, seja recebido parcialmente.

18 - DAS SANÇÕES ADMINISTRATIVAS

18.1 - A CONTRATADA, em caso de inadimplemento de suas obrigações, garantido o contraditório e a ampla defesa anteriormente a sua aplicação definitiva, ficará sujeita às seguintes sanções previstas no art. 82 da Lei nº 13.303/2016:

I. Advertência;

II. Multa Administrativa;

III. Suspensão do direito de participar de licitação e impedimento de contratar com a ION, por até 2 (dois) anos.

18.2 - São consideradas condutas reprováveis e passíveis de sanções, dentre outras:

- I - O licitante que, convocado no prazo de 10 (dez) dias úteis, não atender, sem justificativa, à convocação para assinatura do instrumento contratual ou retirada do instrumento equivalente;
- II - Deixar de entregar ou apresentar documentação falsa exigida para o certame;
- III - Ensejar o retardamento da execução de seu objeto, inclusive interpondo recurso meramente protelatório;
- IV - Não mantiver a proposta, falhar ou fraudar na execução do contrato;
- V - comportar-se de modo inidôneo ou cometer fraude fiscal;
- VI - Agir de má-fé na relação contratual, comprovada em processo específico;
- VII - Incorrer em inexecução contratual total ou parcial;
- VIII - Ter frustrado ou fraudado, mediante ajuste, combinação ou qualquer outro expediente, o caráter competitivo do procedimento licitatório;
- IX - Ter impedido, perturbado ou fraudado a realização de qualquer ato do procedimento licitatório
- X - Ter criado, de modo fraudulento ou irregular, pessoa jurídica para participar de licitação pública ou celebrar instrumento contratual;
- XI - Ter manipulado ou fraudado o equilíbrio econômico-financeiro dos instrumentos contratuais celebrados com a ION;
- XII - Ter sofrido condenação definitiva por prática, por meios dolosos, de fraude fiscal no recolhimento de quaisquer tributos;
- XIII - A execução imperfeita, ou mora na execução

18.3 - A sanção administrativa deve ser determinada de acordo com a natureza e a gravidade da falta cometida.

18.4 - Quando a penalidade envolver prazo ou valor, a natureza e a gravidade da falta cometida também deverão ser consideradas para a sua fixação.

18.5 - A imposição das penalidades é de competência exclusiva do **CONTRATANTE**.

18.6 - DA SANÇÃO DE ADVERTÊNCIA:

18.6.1 - A advertência será formalizada por escrito, sempre que ocorrerem pequenas irregularidades, assim entendidas aquelas que não acarretem prejuízos significativos para a contratante

18.6.2 - A reincidência da sanção de advertência ensejará a aplicação de penalidade de suspensão pela ION.

18.7 DA SANÇÃO DE MULTA ADMINISTRATIVA:

18.7.1 - A multa poderá ser aplicada, dentre outros, nos seguintes casos:

- a) moratória de até 0,03% por dia de atraso injustificado sobre o valor da parcela inadimplida, considerando que, caso a obra, o serviço ou o fornecimento seja concluído dentro do prazo inicialmente estabelecido no contrato, o valor da multa será devolvido após o recebimento provisório;
- b) moratória de até 0,03% por dia de atraso injustificado frente ao prazo final da obra, do serviço ou do fornecimento calculado sobre o valor total da contratação, subtraindo os valores já aplicados de multa nas parcelas anteriores;
- c) compensatória de até 3%, calculado sobre o valor total da contratação pelo descumprimento de cláusula contratual ou norma de legislação pertinente; pela execução em desacordo com as especificações constantes do edital e seus anexos; ou por agir com negligência na execução do objeto contratado;
- d) compensatória de até 5%, calculado sobre o valor total da contratação, pela inexecução parcial;
- e) compensatória de até 10%, calculado sobre o valor total da contratação, pela inexecução total.
- f) Em decorrência da interposição de recursos meramente procrastinatórios, poderá ser aplicada multa correspondente a até 5% (cinco por cento) do valor estimado para a licitação em questão

g) Nos casos em que a licitante não mantiver a sua proposta, poderá ser aplicada multa correspondente a até 10% (dez por cento) do valor estimado para a licitação em questão;

h) Pela recusa em assinar, aceitar ou retirar o instrumento contratual, no prazo previsto no Edital, poderá ser aplicada multa correspondente a até 5% (cinco por cento) do valor estimado para a licitação em questão;

18.7.2 - A multa dobrará a cada caso de reincidência, não podendo ultrapassar a 20% (vinte por cento) do valor do contrato.

18.7.3 - O não pagamento da multa aplicada importará na tomada de medidas judiciais cabíveis e poderá ensejar a aplicação de suspensão do direito de participar de licitação e impedimento de contratar com a ION, por até 2 (dois) anos.

18.7.4 - As multas deverão ser recolhidas no prazo de 5 (cinco) dias úteis a contar da intimação, podendo a contratante descontá-la na sua totalidade da garantia, cabendo à contratada a recomposição do valor original da garantia no prazo de 3 (três) dias úteis. Em caso de não recomposição no prazo devido, o contratante deverá descontar dos pagamentos eventualmente devidos ou, ainda, quando for o caso, cobrar judicialmente.

18.7.5 - Se a multa for de valor superior ao valor da garantia prestada ou se não puder ser descontada desta, além da perda da garantia, responderá o contratado pela sua diferença, a qual será descontada dos pagamentos eventualmente devidos pela contratante ou, ainda, quando for o caso, cobrar judicialmente.

18.8 – DA SANÇÃO DE SUSPENSÃO:

18.8.1 - Cabe a sanção de suspensão em razão de ação ou omissão capaz de causar, ou que tenha causado dano à ION, suas instalações, pessoas, imagem, meio ambiente ou a terceiros.

18.8.2 - A sanção de suspensão do direito de participar de licitação e impedimento de contratar importa, durante sua vigência, na suspensão de registro cadastral, se existente, ou no impedimento de inscrição cadastral.

18.8.3 – A suspensão temporária do direito de participar em licitação e impedimento de contratar com a ION, pelo prazo de até 2 (dois) anos, observada a gravidade da irregularidade.

18.8.4 - A suspensão temporária do direito de licitar e impedimento de contratar com a ION, será

imposta na forma do art. 236, do Regulamento de Licitações e Contratos da ION.

18.8.5 - A suspensão temporária poderá ensejar a rescisão imediata do contrato pelo Presidente, desde que justificado com base na gravidade da infração.

18.8.6 - A sanção de suspensão leva à inclusão do licitante no Cadastro de Fornecedores Impedidos de Licitar e Contratar com a ION.

18.8.7 - Após a inclusão mencionada no item acima, os dados relativos às sanções aplicadas aos contratados serão informados ao cadastro de empresas inidôneas de que trata o art. 23 da Lei nº 12.846/2013 – Cadastro Nacional de Empresas Inidôneas e Suspensas – CEIS. Tais dados também serão remetidos a SEPLAG, de modo a possibilitar a formalização da extensão dos seus efeitos para todos os órgãos e entidades da Administração Pública do Município de Niterói.

18.8.8 - A sanção de suspensão poderá também ser aplicada às empresas ou aos profissionais que:

A) Tenham sofrido condenação definitiva por praticarem, por meios dolosos, fraude fiscal no recolhimento de quaisquer tributos;

B) Tenham praticado atos ilícitos visando a frustrar os objetivos da licitação;

C) Demonstrem não possuir idoneidade para contratar com a ION em virtude de atos ilícitos praticados;

18.8.9 - A advertência e a multa, previstas nos subitens do **subitem** 18.1 serão impostas pelo Diretor da área.

18.9 - A pena de multa poderá ser aplicada cumulativamente com as demais sanções, não terá caráter compensatório e a sua cobrança não isentará a **LICITANTE** da obrigação de indenizar eventuais perdas e danos.

18.10 - A aplicação de penalidade não exclui a possibilidade de inabilitação ou de rescisão administrativa do Contrato, garantidos o contraditório e a ampla defesa.

18.11 - As penalidades decorrentes de fatos diversos serão consideradas independentes entre si, podendo ser aplicadas isoladamente ou, no caso das multas, cumulativamente, sem prejuízo da cobrança de perdas e danos que venham a ser causados ao interesse público e da possibilidade da rescisão contratual.

18.12 - A aplicação de qualquer sanção será antecedida de intimação do interessado que indicará a infração cometida, os fatos e os fundamentos legais pertinentes para a aplicação da penalidade, assim como a penalidade que se pretende imputar e o respectivo prazo e/ou valor, se for o caso.

18.13 - Ao interessado será garantido o contraditório e a defesa prévia.

18.14 - A defesa prévia do interessado será exercida no prazo de 10 (dez) dias úteis, contado a partir da sua notificação, no caso de aplicação das penalidades previstas nos subitens do subitem 18.1.

18.15 . Autuado o processo, o Gestor do Contrato notificará o contratado, através de carta contendo a descrição sucinta dos fatos e as penalidades cabíveis, concedendo ao mesmo o prazo de 10 (dez) dias úteis para apresentação de defesa prévia, contado a partir do recebimento da carta.

18.15.1 A carta encaminhada ao contratado conterà, na forma de anexo, cópia do relatório circunstanciado emitido pelo Fiscal do Contrato e demais documentos pertinentes ao caso.

18.15.2 No prazo para apresentação da defesa prévia, caso o contratado concorde com as penalidades cabíveis, poderá optar em recolher a multa mencionada naquele documento, encaminhando o comprovante de recolhimento para ser juntado ao processo.

18.15.3 - Transcorrido o prazo para defesa prévia, com ou sem a apresentação desta, deverá o gestor analisar o caso, manifestando-se sobre a defesa prévia apresentada, respeitando os princípios da proporcionalidade e da razoabilidade, opinando pela penalidade aplicável ou o arquivamento do processo, caso sejam aceitas as justificativas apresentadas pelo contratado, remetendo os autos ao Diretor da área para decisão final.

18.16 - A autoridade competente emitirá decisão motivada sobre a aplicação ou não da sanção ao contratado, devendo conter demonstração dos fatos e dos respectivos fundamentos jurídicos, que será publicada em Diário Oficial, cabendo desta decisão recurso hierárquico no prazo de 05 (cinco) dias úteis.,

18.16.1 - A decisão será notificada ao contratado por meio de carta, concedendo-lhe o prazo de 5 (cinco) dias úteis, a partir do seu recebimento, para interposição de recurso hierárquico.

18.16.2 No caso de indeferimento da defesa apresentada, e uma vez concluído o processo administrativo, a multa porventura aplicada fica, desde logo, considerada dívida líquida e certa, ficando a **ION** autorizada a descontar do pagamento a ser efetuado à **CONTRATADA** o valor da multa devida.

18.16.3 - Se comprovada a prática de ato lesivo à administração pública, nos termos do art. 5 da Lei 12.846/13, o instrumento poderá ser rescindido sem prejuízo da aplicação de multa.

19 - DA EXECUÇÃO E DA FISCALIZAÇÃO DO CONTRATO

19.1 - A execução e a fiscalização do contrato serão realizadas na forma estabelecida na Cláusulas Quinta da Minuta de Contrato - **Anexo III** do Edital, bem como de acordo com o previsto no Projeto Básico.

20 - DA RESCISÃO DO CONTRATO

20.1 - A inexecução total ou parcial do contrato poderá ensejar a sua rescisão com as consequências cabíveis, nos termos da Minuta de Contrato - **Anexo III** do Edital.

21 - DA ACEITAÇÃO PROVISÓRIA E DEFINITIVA DO OBJETO

21.1 - Executado o contrato, o seu objeto será recebido na forma prevista no art. 209 do Regulamento de Licitações e Contrato da ION, dispensado o recebimento provisório em razão da natureza do serviço.

21.2 - O recebimento provisório ou definitivo do objeto do Contrato não exclui a responsabilidade civil a ele relativa, nem a ético-profissional, pela sua perfeita execução do Contrato.

21.3 - Salvo se houver exigência a ser cumprida pelo adjudicatário, o processamento da aceitação provisória ou definitiva deverá ficar concluído no prazo de 30 dias úteis, contados da entrada do respectivo requerimento no protocolo da ION.

21.4 - A CONTRATADA é responsável por danos causados ao CONTRATANTE ou a terceiros, decorrentes de culpa ou dolo na execução do contrato, não excluída ou reduzida essa responsabilidade pela presença de fiscalização ou pelo acompanhamento da execução por órgão da Administração.

21.5 - A CONTRATADA é responsável por encargos trabalhistas, inclusive decorrentes de acordos, dissídios e convenções coletivas, previdenciários, fiscais e comerciais oriundos da execução do contrato, podendo o CONTRATANTE, a qualquer tempo, exigir a comprovação do cumprimento de tais encargos.

21.6 - A CONTRATADA será obrigada a apresentar, mensalmente, em relação aos empregados

vinculados ao contrato, prova de que:

- a) está pagando as verbas salariais, incluídas as horas extras devidas e outras verbas que, em razão da percepção com habitualidade, devam integrar os salários; ou a repartição das cotas ou retiradas, em se tratando de cooperativas, até o quinto dia útil de cada mês seguinte ao vencimento ou na forma estabelecida no Estatuto, no últimocaso;
- b) está em dia com o vale-transporte e o auxílio-alimentação;
- c) anotou as Carteiras de Trabalho e Previdência Social; e
- d) encontra-se em dia com os recolhimentos dos tributos, contribuições e encargos.

21.7 - A CONTRATADA será obrigada a reapresentar a Certidão Conjunta Negativa de Débitos relativos a Tributos Federais e à Dívida Ativa da União, ou Certidão Conjunta Positiva com efeito negativo, expedida pela Secretaria da Receita Federal do Brasil (RFB) e Procuradoria- Geral da Fazenda Nacional (PGFN), queabrange, inclusive, as contribuições sociais previstas nas alíneas a a d, do parágrafo único, do art. 11, da Lei nº 8.212, de 1991; o Certificado de Regularidade do FGTS – CRF, assim como a Certidão Negativa de Débitos Trabalhistas (CNDT), sempre que expirados os respectivos prazos de validade.

21.7.1 - A veracidade e a correção das informações contidas nos comprovantes de recolhimento de tributos e contribuições sociais serão verificadas pelo setor responsável da ION quando do encaminhamento da N.F. para pagamento;

21.7.2 - A inadimplência da CONTRATADA quanto aos encargos trabalhistas, previdenciários, fiscais e comerciais não transfere à CONTRATANTE a responsabilidade por seu pagamento, nem poderá onerar o objeto do contrato.

21.7.3 - A ausência da apresentação dos documentos mencionados nos subitens 21.6 e 21.7 ensejará a imediata expedição de notificação à CONTRATADA, assinalando o prazo de 10 (dez) dias para a cabal demonstração do cumprimento das obrigações trabalhistas e previdenciárias e para a apresentação de defesa, no mesmo prazo, para eventual aplicação da penalidade de advertência, na hipótese de descumprimento total ou parcial destas obrigações no prazo assinalado.

21.8 - Permanecendo a inadimplência total ou parcial o contrato será rescindido.

21.9 - No caso do subitem 21.8, será expedida notificação à CONTRATADA para apresentar prévia defesa, no prazo de 05 (cinco) dias úteis, para dar início ao procedimento de rescisão

contratual e de aplicação da penalidade de suspensão temporária de participação em licitação e impedimento de contratar com a Administração Pública, pelo prazo de 1 (um) ano.

22 - DA GARANTIA DO CONTRATO

22.1 – A Contratada deverá apresentar à Contratante, na data da assinatura do contrato, comprovante de prestação de garantia no percentual de 3% (três por cento), prestada em qualquer das modalidades previstas no art. 70, § 1º da Lei Federal nº 13.303/2016, a ser liberada ou restituída após a execução satisfatória do contrato, devendo ser atualizada monetariamente nos casos de caução em dinheiro.

22.2 – A garantia deverá ser prestada em percentual correspondente a 3% (três por cento) do valor do contrato.

22.3 – A garantia prestada não poderá se vincular a outras contratações, salvo após sua liberação.

22.4 – A garantia, qualquer que seja a modalidade apresentada pelo vencedor do certame, deverá contemplar a cobertura para os seguintes eventos:

- a) prejuízos advindos do não cumprimento do contrato;
- b) multas punitivas aplicadas pela fiscalização à contratada;
- c) prejuízos diretos causados à CONTRATANTE decorrentes de culpa ou dolo durante a execução do contrato;
- d) obrigações previdenciárias e trabalhistas não honradas pela CONTRATADA.

22.5 – A garantia prestada não poderá se vincular a outras contratações, salvo após sua liberação.

22.6 – Caso o valor do contrato seja alterado, de acordo com o art. 81 da Lei Federal nº 13.303, de 2016, c/c art. 189 do Regulamento de Licitações e Contratos da ION a garantia deverá ser complementada no prazo de 3 (três) dias, para que seja mantido o percentual de 3% (três por cento) do valor do contrato.

22.7 – Nos casos em que valores de multa venham a ser descontados da garantia, seu valor original será

recomposto no prazo de 3 (três) dias, sob pena de rescisão administrativa do contrato.

23 - DA SUBCONTRATAÇÃO

23.1 – Só será admitida a subcontratação de partes do objeto que contemplem os serviços definidos no projeto básico, limitada a 30% (trinta por cento) do valor contratado, ressalvadas as parcelas de maior relevância técnica.

23.2 – A subcontratação será admitida mediante prévia autorização da ION. As consultas deverão vir acompanhadas da qualificação técnica da empresa subcontratada.

23.3 – Os pagamentos aos subcontratados serão realizados diretamente pelos contratados, ficando vedada a emissão de empenho do contratante diretamente aos subcontratados, ressalvada a hipótese dos Art. 48 e 49 da Lei Complementar nº 123/2006.

23.4 – A subcontratação não altera a responsabilidade da CONTRATADA, que continuará integral e solidariamente responsável perante à ION.

23.5 – A subcontratação porventura realizada será integralmente custeada pela CONTRATADA.

24 - DAS DISPOSIÇÕES GERAIS

24.1- É facultado ao pregoeiro ou à Autoridade Superior, em qualquer fase da licitação, a promoção de diligência destinada a esclarecer ou a complementar a instrução do processo, vedada a inclusão posterior de documento ou informação que deveria constar originariamente da proposta.

24.2- A presente licitação poderá ser revogada por razões de interesse público decorrente de fato superveniente devidamente comprovado ou anulada no todo ou em parte por ilegalidade, de ofício ou por provocação de terceiro, sem que caiba aos licitantes, neste caso, qualquer direito a reclamação ou indenização por esses fatos, de acordo com o art. 62 da Lei Federal n.º 13.303/16.

24.3- O objeto da presente licitação poderá sofrer acréscimos ou supressões, conforme previsto no art. 81, § 1º da Lei n.º 13.303/16.

24.4- Na contagem dos prazos estabelecidos neste Edital, excluir-se-á o dia do início e incluir-se-á o do vencimento.

24.5- A homologação do resultado implica a constituição de direito relativo à celebração do contrato em favor do licitante vencedor.

24.6- Para todos os fins de direito, obrigações e responsabilidades das partes, vinculam-se ao presente Edital e ao contrato o Regulamento Interno de Licitações e Contratos da ION e a Lei 13.303/2016, como se nele tivessem transcritos, a proposta de preços da CONTRATADA.

24.7 - A apresentação de uma proposta na licitação fará prova de que a empresa licitante:

- I - Examinou criteriosamente todos os documentos do Edital e seus Anexos, que os comparou entre si e obteve expressamente da ION as informações necessárias, antes de apresentá-la;
- II - Conhece e concorda com todas as especificações e condições do Edital;
- III - Considerou que o Edital e seus Anexos permitiram a elaboração de uma proposta totalmente satisfatória;
- IV - Atende às condições de participação, não se enquadrando nas hipóteses de impedimento previstas no Edital.

24.8- Ficam os licitantes sujeitos às sanções administrativas, cíveis e penais cabíveis caso apresentem, na licitação, qualquer declaração falsa que não corresponda à realidade dos fatos.

25 - DA MATRIZ DE RISCO

25.2 - A Matriz de Riscos é a cláusula contratual definidora dos riscos e das responsabilidades entre o CONTRATANTE e a CONTRATADA e caracterizadora do equilíbrio econômico financeiro na execução do Contrato, em termos de ônus financeiros decorrentes de eventos supervenientes à contratação.

25.3 - A CONTRATADA é responsável pelos riscos e responsabilidades relacionados ao objeto do ajuste, conforme hipóteses não-exaustivas elencadas na Matriz de Riscos – **Anexo VI**.

25.4 - A CONTRATADA não é responsável pelos riscos e responsabilidades relacionados ao objeto do ajuste quando estes competirem à CONTRATANTE, conforme estabelecido na Matriz de Riscos – **Anexo VI**.

26 - DO FORO

26.2 - Os casos omissos serão resolvidos conforme o disposto na Lei nº 13.303/16 e no Regulamento Interno de Licitações e Contratos da ION sendo, desde já, eleito como único competente, o foro da cidade de Niterói.



27- ANEXOS

27.1- Todos os anexos abaixo citados são partes integrantes do presente Edital, para todos os efeitos legais:

Anexo I	Memorial Descritivo /Projeto Básico
Anexo II	Planilhas
Anexo III	Minuta de Contrato
Anexo IV	Cronograma Físico Financeiro
Anexo V	BDI
Anexo VI	Matriz de Risco

Niterói, 22 de maio de 2026.

Pregoeiro Oficial da ION

ANEXO III

MINUTA PADRÃO DE CONTRATO DE SERVIÇO COMUM DE ENGENHARIA

CONTRATO Nº XX/2026.

CONTRATAÇÃO DE EMPRESA DE ENGENHARIA, QUE ENTRE SI CELEBRAM A EMPRESA DE INFRAESTRUTURA E OBRAS DE NITERÓI – ION, COMO CONTRATANTE E XXX, COMO CONTRATADA.

A **EMPRESA DE INFRAESTRUTURA E OBRAS DE NITERÓI - ION**, Empresa Pública, criada pelo Decreto nº 5347/88, com sede na Rua Visconde de Sepetiba nº 987 – 11º andar – Centro – Niterói/RJ, inscrita no CNPJ sob o nº 32.104.465/0001-89, neste ato representada por seu **Diretor Presidente, Antonio Carlos Lourosa de Souza Junior**, portador da Matrícula Funcional nº 42411, brasileiro, Engenheiro, divorciado, portador da carteira de identidade nº 0x71x4x9 DIC/RJ, inscrito no CPF sob o nº 0xx.7xx.8xx-86, doravante denominada simplesmente **ION**, daqui em diante denominada **CONTRATANTE**, e a sociedade empresária **XXX** situada na Rua____, Bairro _____, Cidade _____e inscrita no CNPJ sob o n.º _____, daqui por diante denominada **CONTRATADA**, representada neste ato por _____, CPF n.º _____, conforme atos constitutivos da empresa, resolvem celebrar o presente Contrato com fundamento no **Processo Administrativo 9900240491/2025** mediante **Pregão Eletrônico nº 90012/2026**, que se regerá pelas normas da Lei nº 13.303, de 30 de junho de 2016, pelo que dispõe o Regulamento Interno de Licitações e Contratos da ION, pela Lei Complementar Federal nº 123/2006 e Decreto Municipal nº 15.302/2024 além das demais disposições legais aplicáveis, pelos preceitos de direito privado, pelo disposto no edital de licitação e seus anexos bem como pelas cláusulas e condições seguintes:

CLÁUSULA PRIMEIRA: DO OBJETO E DO REGIME DE EXECUÇÃO

O objeto do presente Contrato é a **contratação de empresa para execução da revitalização do acesso no final da rua Arlete de Andrade Marins – Riodades, Fonseca – Niterói/RJ**, em conformidade com as especificações do projeto básico, do edital de licitação e de

seus anexos.

PARÁGRAFO ÚNICO: O objeto será executado segundo o regime de **EMPREITADA DE PREÇO UNITÁRIO**.

CLÁUSULA SEGUNDA: DO DETALHAMENTO DE SERVIÇOS

Inserem-se no escopo desta contratação, embora não transcritos, o detalhamento contido nos Anexos do EDITAL DE LICITAÇÃO PREGÃO ELETRÔNICO Nº 90012/2026; bem como a proposta da contratada.

CLÁUSULA TERCEIRA - OBRIGAÇÕES DA CONTRATANTE

Constituem obrigações da ION, além de outras descritas no Projeto Básico:

- a) Exigir o cumprimento de todas as obrigações assumidas pela CONTRATADA, de acordo com as Cláusulas e os termos de sua Proposta;
- b) Exercer a fiscalização dos serviços por empregados especialmente designados, na forma prevista na Lei Federal nº 13.303/16 pelo que dispõe o Regulamento Interno de Licitações e Contratos da ION, consoante normas e rotinas previstas no Contrato;
- c) Notificar a CONTRATADA, por escrito, da ocorrência de eventuais imperfeições no curso da execução dos serviços, fixando prazo para a sua correção;
- d) Pagar à CONTRATADA o valor resultante da prestação do serviço, no prazo e condições estabelecidas no Projeto Básico e neste Contrato;
- e) Fornecer à CONTRATADA documentos, informações e demais elementos que possuir pertinentes à execução do presente Contrato;
- f) Proceder ao rigoroso controle de qualidade dos serviços, recusando os que estiverem fora das especificações desejadas e apresentadas na proposta, sob pena de responsabilidade de quem tiver dado causa ao fato;

- g) Emitir Pareceres que se fizerem necessários referentes à execução do Contrato, em especial, à aplicação de sanções, alterações, reequilíbrio econômico-financeiro e repactuação de preços;
- h) Atestar a nota fiscal/fatura apresentada pela CONTRATADA quanto à prestação de serviços efetivamente prestados, desde que tenham sido cumpridas todas as exigências legais contratuais, incluindo a comprovação;
- i) Glosar da nota fiscal/fatura apresentada pela CONTRATADA os custos e/ou encargos que não forem utilizados na execução dos serviços;
- j) Assegurar os recursos orçamentários e financeiros para custear a prestação dos serviços;
- k) Realizar avaliações periódicas da qualidade dos serviços, após seu recebimento;
- l) Cientificar o Gestor de Contratos, por escrito, acerca do(s) descumprimento(s) das obrigações contratuais da CONTRATADA, que deverá promover os devidos procedimentos de aplicação das medidas cabíveis;

CLÁUSULA QUARTA – OBRIGAÇÕES DA CONTRATADA

- a. A **CONTRATADA** obriga-se, além do determinado no Projeto Básico, a:
- b. Conduzir o objeto de acordo com o projeto básico e sua **proposta técnica**, bem como de acordo com as normas aprovadas para sua execução, em estrita obediência às leis vigentes;
- c. Obedecer às normas de Projeto de Execução do Serviço da ION, tomando delas expreso conhecimento;
- d. Responder pelos serviços que executar, na forma da lei;
- e. Prover os serviços, ora contratados, com pessoal adequado e capacitado em todos os níveis de trabalho, devidamente aprovado pela ION;
- f. Providenciar e manter em vigor, por sua conta exclusiva, todos os seguros exigidos em virtude

de Lei, com vigência a partir da data de início do objeto até seu aceite definitivo;

g. comparecer, sempre que a ION solicitar, aos seus escritórios ou em outro local indicado, por seu titular ou engenheiros credenciados, para examinar e prestar esclarecimentos a problemas relacionados com o objeto deste Contrato. A convocação deverá ser feita com, pelo menos, 48 (quarenta e oito) horas de antecedência;

h. Atender a todas as solicitações de natureza técnica, bem como os métodos de inspeção e controle realizados pela ION, assim como fornecer todos os dados e esclarecimentos solicitados em razão da execução do objeto;

i. Manter a ION informada, de acordo com as conveniências desta, de todos os pormenores dos serviços contratados;

j. Obedecer estrita e rigorosamente aos prazos de execução constantes deste Contrato, cabendo à ION, no caso de inadimplemento, o direito de suspender sua execução e de aplicar as penalidades cabíveis, sem que à **CONTRATADA** assista direito à indenização;

k. Destinar um recinto apropriado em seu escritório, a fim de alojar o pessoal técnico da Fiscalização da ION;

l. Substituir qualquer membro da equipe de trabalho, no prazo de 48 (quarenta e oito) horas, sempre que solicitado pela ION;

m. Prestar, sem ônus para a ION, os serviços necessários à correção e revisão de falhas ou defeitos verificados nos trabalhos, sempre que a ela imputáveis;

n. Submeter à prévia aprovação da ION qualquer alteração de sua equipe de trabalho;

o. Apresentar ART (Anotação de Responsabilidade Técnica) / RRT (Registro de Responsabilidade Técnica) de execução da obra, em nome do Responsável técnico da CONTRATADA, assim como do engenheiro/arquiteto residente no canteiro de obras.

p. Na execução contratual, a gestão dos resíduos que eventualmente venham a ser gerados da totalidade das atividades necessárias à implementação da obra em questão deverá seguir ao

estabelecido nas diretrizes, critérios e procedimentos para a gestão de resíduos da construção civil da Resolução CONAMA nº 307, de 05 de julho de 2002, bem como discriminados no Projeto Básico (Anexo I).

q. Em caso de obra, a **CONTRATADA** disponibilizará as Memórias de Cálculos de dimensionamento, juntamente com o Projeto Executivo, para fins de verificação de adequação da solução adotada;

r. A **CONTRATADA**, em caso de obra, deverá apresentar para cada medição a respectiva memória de cálculo, na qual deverá constar a indicação dos locais precisos da execução do objeto e das dimensões de cada parte ou trecho do item medido, preferencialmente através de croqui;

s. A medições serão realizadas com base no que fora efetivamente realizado pela **CONTRATADA**.

t. A **CONTRATADA** deverá se responsabilizar por todos os ônus, encargos e obrigações comerciais, fiscais, tributárias, trabalhistas e previdenciárias, ou quaisquer outras previstas na legislação em vigor, bem como por todos os gastos e encargos com material e mão de obra necessários à completa realização do escopo desta contratação, até seu aceite definitivo;

u. A **CONTRATADA** deverá observar o cumprimento do quantitativo de pessoas com deficiência, estipulado pelo art. 93 da Lei Federal nº 8.213/91, bem como as demais normas referentes à acessibilidade previstas no Decreto Federal n. 5.296/2004;

v. A **CONTRATADA** deverá reapresentar todos os documentos de habilitação exigidos como condição à assinatura do contrato, fazendo-o sempre que vencidos no curso da contratação;

w. A **CONTRATADA** deverá manter um DIÁRIO no local, transferindo à propriedade da ION, ao final, todas as plantas e desenhos relativos ao objeto;

x. A **CONTRATADA** será responsável por quaisquer danos causados a ION ou a terceiros, decorrentes de culpa ou dolo na execução do contrato, não excluída ou reduzida essa responsabilidade pela presença de fiscalização ou pelo acompanhamento da execução por órgão da Administração;

- y. A **CONTRATADA** será responsável pela coordenação e execução dos serviços apresentados em projeto e memoriais descritivos;
- z. Todas as áreas danificadas por ocasião do serviço deverão ser recompostas, mantendo-se as características originais;
- aa. Objetivando-se a execução em seu aspecto total, caberá a **CONTRATADA** a execução de todo e qualquer serviço inerente ao objeto em questão, desde que o mesmo esteja citado em, pelo menos, um dos seguintes documentos: Desenhos, Especificações Técnicas e Planilhas Orçamentárias;
- bb. Cumprir as exigências elencadas nos itens e subitens descritos como objeto desta contratação no projeto básico (**Anexo I**);
- cc. Os serviços deverão ser executadas em conformidade com as determinações das Normas Brasileiras da Associação Brasileira de Normas Técnicas (ABNT);
- dd. A contratada promoverá por sua conta a cobertura através de seguro, dos riscos a que se julgar exposta, em vista das responsabilidades que lhe cabem, na execução do objeto deste Projeto Básico, devendo reparar e indenizar danos de qualquer natureza causados a **A EMPRESA DE INFRAESTRUTURA E OBRAS DE NITERÓI - ION** ou a terceiros, provenientes da ação ou omissão sua ou de seus prepostos, na execução dos serviços contratados ou delas decorrentes;
- ee. A garantia mínima de 05 (cinco) anos para os serviços;
- ff. Disponibilizar técnico de Segurança do Trabalho para elaborar programa de higiene e segurança do trabalho (PCMAT – PCSMO) e acompanhar a sua implantação na obra. Este profissional se responsabilizará em conjunto com a **CONTRATADA** pelo cumprimento das normas estabelecidas pela NR-18;
- gg. Manter seus funcionários sempre uniformizados com a logomarca da empresa Contratada e identificados, devendo encaminhar previamente ao início dos trabalhos relação dos mesmos para autorização de entrada nas dependências da ION;
- hh. O serviço deverá ser acompanhada por um engenheiro civil ou arquiteto habilitado pelo

Conselho Regional de Engenharia e Agronomia - CREA, ou Conselho de Arquitetura e Urbanismo – CAU;

ii. Fornecer aos seus técnicos e funcionários equipamentos de proteção individual e coletiva, e/ou materiais indispensáveis para promover a segurança e o trânsito de usuários, funcionários e colaboradores da **A EMPRESA DE INFRAESTRUTURA E OBRAS DE NITERÓI - ION**;

jj. Responsabilizar-se pelo cumprimento, por parte de seus empregados, das normas disciplinares determinadas pela **A EMPRESA DE INFRAESTRUTURA E OBRAS DE NITERÓI - ION**.

kk. Observar o cumprimento da Lei Municipal nº 3.270/2017, que reserva 3% (três por cento) dos postos de trabalho oriundos deste contrato para moradores em situação de rua, assistidos por políticas da Secretaria Municipal de Assistência Social, nos termos do art.2º, §1, desde que atendidos os requisitos profissionais definidos pela Empresa contratante.

CLÁUSULA QUINTA – DA FISCALIZAÇÃO

É facultado a ION exercer ampla fiscalização sobre o objeto do presente Contrato, diretamente ou por intermédio de prepostos devidamente credenciados, aos qual a **CONTRATADA** prestará a assistência requerida, facultando-lhe o acesso em qualquer fase, época e local onde se processarem as tarefas relacionadas com o desenvolvimento de seu escopo.

PARÁGRAFO PRIMEIRO - A fiscalização da ION não eximirá a **CONTRATADA** de sua total e exclusiva responsabilidade quanto ao prazo e qualidade do objeto entregue.

PARÁGRAFO SEGUNDO - No caso de obra, a **CONTRATADA** fornecerá e manterá um DIÁRIO com todas as folhas devidamente numeradas e rubricadas pelo seu representante e pela Fiscalização da ION, no qual serão obrigatoriamente registrados:

I – Pela **CONTRATADA:**

- a) as condições meteorológicas prejudiciais ao andamento dos trabalhos;
- b) as falhas nos serviços de terceiros, não sujeitas a sua ingerência;
- c) as consultas à Fiscalização;

- d) as datas de conclusão de etapas caracterizadas, de acordo com o cronograma aprovado;
- e) os acidentes ocorridos no decurso do trabalho;
- f) as respostas às interpelações da Fiscalização;
- g) a eventual escassez de material que resulte em dificuldade para a serviço;
- h) outros fatos que, a juízo da **CONTRATADA**, devam ser objeto de registro.

II – Pela Fiscalização:

- a) o atestado da veracidade dos registros efetuados pela **CONTRATADA**;
- b) o juízo formado sobre o andamento do serviço, tendo em vista os projetos, especificações, prazos e cronogramas;
- c) as observações cabíveis a propósito dos lançamentos da **CONTRATADA**;
- d) as respostas às consultas lançadas ou formuladas pela **CONTRATADA**;
- e) as restrições que lhe pareçam cabíveis a respeito do andamento dos trabalhos ou do desempenho da **CONTRATADA**, seus prepostos e sua equipe;
- f) a determinação de providências para o cumprimento do projeto e especificações;
- g) outros fatos ou observações cujo registro se torne conveniente aos trabalhos de fiscalização.

PARÁGRAFO TERCEIRO - Ao final do serviço, o Diário referido será transferido à propriedade da ION.

PARÁGRAFO QUARTO - A fiscalização obedecerá além dos critérios descritos nesta cláusula, a todos os ditames do Projeto Básico destinados a este fim.

CLÁUSULA SEXTA – DO PRAZO

O prazo de vigência do contrato é de 13 (treze) meses contados da celebração do instrumento, conforme artigo 71 da Lei 13303/16 e 184 do Regulamento de Licitações e Contratos da ION.

PARÁGRAFO PRIMEIRO - O prazo de execução do serviço será de 07 (sete) meses contados da data de publicação da ordem de início, que será expedida em até 60 (dias) a contar da assinatura do contrato, devendo este integrar o prazo de vigência do contrato.

PARÁGRAFO SEGUNDO - O prazo contratual poderá ser prorrogado, observando-se o limite

previsto no art. 71 da Lei nº 13.303/2016, desde que a proposta da **CONTRATADA** seja mais vantajosa para o **CONTRATANTE**.

PARÁGRAFO TERCEIRO - O decurso do prazo estipulado não acarretará, por si só, a resolução do ajuste, continuando as partes contratualmente obrigadas até que se opere o aceite definitivo do objeto, respondendo a **CONTRATADA** pela mora a que der causa.

PARÁGRAFO QUARTO - O prazo ora previsto poderá ser alterado por acordo entre as partes, por meio de termo aditivo, devendo ser observado, neste caso, o disposto no art. 186. do Regulamento de Licitações e Contratos da ION. Ocorrendo impedimento, paralisação ou sustação do contrato por ordem da ION, o prazo de execução será automaticamente prorrogado por igual período, bastando o registro formal de interrupção no processo administrativo.

PARÁGRAFO QUINTO - A prorrogação de prazo por culpa da **CONTRATADA** impedirá que o período acrescido à execução do contrato seja considerado para fins de reajuste.

PARÁGRAFO SEXTO - A prorrogação do prazo não importará em majoração do valor contratual, que se manterá inalterado senão quando verificado o desequilíbrio econômico- financeiro decorrente de fatos imprevisíveis, ou previsíveis, porém de consequências incalculáveis, retardadores ou impeditivos da execução do ajustado.

PARÁGRAFO SÉTIMO - a vigência será estabelecida conforme a conclusão do respectivo objeto, ajustando-se ao prazo necessário para sua finalização. Caso a execução não seja concluída dentro do prazo originalmente previsto, o contrato será automaticamente prorrogado, exceto se a não conclusão decorrer de culpa do contratado.

PARÁGRADO OITAVO - Na hipótese de a não conclusão do objeto ser atribuída à culpa do contratado, este será constituído em mora e estará sujeito às sanções administrativas aplicáveis. Alternativamente, a Administração poderá optar pela extinção do contrato, adotando as medidas legais necessárias para assegurar a continuidade da execução contratual, conforme previsto no Artigo 185, parágrafo único, do Regulamento de Licitações e Contratos da ION.

CLÁUSULA SÉTIMA – VALOR DO CONTRATO

O valor total do presente Contrato é de R\$ XX (EXTENSO) discriminado de acordo com a Planilha

integrante da Proposta de Preços e o Cronograma Físico-Financeiro apresentado pela CONTRATADA.

PARÁGRAFO PRIMEIRO - O preço ajustado no item anterior desta Cláusula inclui o lucro e todos os custos dos serviços, sejam diretos ou indiretos, responsabilizando-se a **CONTRATADA** por toda e qualquer despesa ainda que não prevista textualmente neste Contrato, inclusive a que decorrer de ato ou fato que implique em transgressão ou inobservância de qualquer dispositivo legal ou regulamentar, federal, estadual ou municipal.

PARÁGRAFO SEGUNDO - As despesas com a execução do presente contrato correrão à conta das seguintes dotações orçamentárias, para o corrente exercício de 2026, assim classificados:

Programa de Trabalho: 5351.15.451.0010.5237

Elemento de despesa: 4.4.90.51.00

Fonte de Recursos: 1.704.02

Nota de Empenho: XXX/202X

CLÁUSULA OITAVA – REAJUSTE

PARÁGRAFO PRIMEIRO - Decorrido o prazo de 12 (doze) meses da data base do orçamento, consoante previsto no art. 81, §7º da Lei nº 13.303/2016, bem como nos Arts. 191 a 196 do Regulamento de Licitações e Contratos da ION, poderá a contratada fazer jus ao reajuste do valor contratual que deverá retratar a variação efetiva do custo de produção ou dos insumos utilizados na consecução do objeto contratual:

$$\mathbf{Pm = P0 \times Im/I0}$$

Onde:

Pm – Preço unitário após o reajustamento; P0 – Preço unitário contratual;

Im – Índice nacional de custo da construção (INCC-DI) mensal referente ao 12º mês contado a partir da data base do orçamento;

I0 - Índice nacional de custo da construção (INCC-DI) mensal referente ao mês da data base do orçamento;

O reajustamento será calculado pela tabela (INCC-DI)

PARÁGRAFO SEGUNDO - A anualidade dos reajustes será sempre contada a partir da data do fato gerador que deu ensejo ao último reajuste.

PARÁGRAFO TERCEIRO - Somente será objeto de reajuste o valor remanescente e ainda não pago. É vedado o reajustamento retroativo de parcelas já executadas pelo **CONTRATADO** e pagas pela **CONTRATANTE**.

PARÁGRAFO QUARTO - A prorrogação de prazos a pedido da **CONTRATADA**, e sem culpa do **CONTRATANTE**, não enseja reajuste ou correção.

PARÁGRAFO QUINTO - As partes convencionam o prazo de 90 (noventa) dias consecutivos, a contar da publicação do índice ajustado contratualmente, para o Contratado solicitar o pagamento do reajuste contratual, sob pena de decair o seu respectivo direito de crédito, nos termos do art. 211, do Código Civil; O pedido deverá ser entregue no Protocolo da ION, o qual será autuado em Processo Administrativo próprio.

PARÁGRAFO SEXTO - No caso de atraso ou não divulgação do(s) índice(s) de reajustamento, o contratante pagará ao contratado a importância calculada pela última variação conhecida, liquidando a diferença correspondente tão logo seja(m) divulgado(s) o(s) índice(s) definitivo(s).

CLÁUSULA NONA – RESPONSABILIDADE TÉCNICA

Os serviços objeto deste Contrato serão executados sob a direção e responsabilidade técnica dos seguintes profissionais: *(indicar os responsáveis técnicos e seus registros)*, que ficarão autorizados a representar a **CONTRATADA** em suas relações com a ION, em matéria do serviço.

PARÁGRAFO PRIMEIRO - A **CONTRATADA** obriga-se a manter os engenheiros indicados nesta cláusula como Responsáveis Técnicos na direção dos trabalhos e no local das obras ou dos serviços até seu final. A substituição dos Responsáveis Técnicos poderá ser feita por outro de igual lastro de experiência e capacidade, cuja aceitação ficará a exclusivo critério da ION.

PARÁGRAFO SEGUNDO - Os Responsáveis Técnicos aqui indicados deverão figurar como tal na ART - Anotação de Responsabilidade Técnica, de que trata a Cláusula Décima, Parágrafo

Décimo Terceiro deste Contrato.

CLÁUSULA DÉCIMA – MEDIÇÃO, FATURAMENTO E CONDIÇÕES DE PAGAMENTO

O pagamento será efetuado de acordo com o cronograma físico-financeiro do serviço, através de medição mensal, cujo valor será creditado diretamente em conta corrente da CONTRATADA em até 30 (trinta) dias, após a apresentação da nota, e aceite dos serviços medidos.

PARÁGRAFO PRIMEIRO - Considera-se adimplemento a execução da parcela do serviço de engenharia acompanhada da nota fiscal/fatura e dos demais documentos exigidos como condição ao pagamento (ver Parágrafos Décimo Terceiro e Décimo Quarto Desta Cláusula). Ao adimplemento será dado recibo.

PARÁGRAFO SEGUNDO - Os pagamentos eventualmente realizados com atraso, por culpa exclusiva da ION, sofrerão a incidência de atualização financeira pelo IGP-M e juros moratórios de 0,5% (meio por cento) ao mês, calculados “*pro rata die*”, e aqueles pagos em prazo inferior ao estabelecido neste contrato serão feitos mediante desconto de 2% (dois por cento) ao mês, também calculados “*pro rata die*”. Não correrão juros e atualização durante o período de suspensão mencionado no item 10.7.

PARÁGRAFO TERCEIRO - Os pagamentos devidos em decorrência da execução do serviço objeto deste Contrato serão efetuados mediante crédito em conta bancária indicada pela **CONTRATADA**, ficando autorizada a indicação de outra conta somente quando justificada tal impossibilidade.

PARÁGRAFO QUARTO - Mensalmente, até o dia 30 (trinta) de cada mês, a Fiscalização, de comum acordo com a **CONTRATADA**, estabelecerá a programação do que deverá ser executado no mês seguinte, tendo por base as metas do cronograma físico-financeiro contratual e as necessidades do serviço.

PARÁGRAFO QUINTO - Ao final de cada período, a Fiscalização procederá à verificação do avanço da implantação e do cumprimento das metas mínimas do cronograma físico-financeiro contratual.

PARÁGRAFO SEXTO – A **CONTRATADA** fará a emissão da medição/fatura dos serviços

realizados e dos fornecimentos de materiais e equipamentos considerados aceitos pela Fiscalização, observando o cronograma físico-financeiro contratual, cujos percentuais limitarão os valores dos serviços medidos.

PARÁGRAFO SÉTIMO - Os serviços relativos à administração local da serviços serão pagos com o mesmo percentual de execução dos serviços, quando das medições.

PARÁGRAFO OITAVO - De posse da documentação apresentada pela **CONTRATADA**, a Comissão de Fiscalização atestará, a documentação e a qualidade do objeto contratado, a partir de quando será possível a realização do pagamento.

PARÁGRAFO NONO - A necessidade de providências por parte da **CONTRATADA** em relação à medição realizada, ou em relação ao conteúdo da documentação apresentada (ver Parágrafos Décimo Terceiro e Décimo Quarto Desta Cláusula) importará em suspensão da contagem do prazo para pagamento, não correndo juros e/ou atualização neste período.

PARÁGRAFO DÉCIMO - No caso da não concordância com apenas parte da medição, a Fiscalização liberará o valor não controvertido, notificando a **CONTRATADA** para providências quanto às pendências do restante da medição.

PARÁGRAFO DÉCIMO PRIMEIRO - A ION não se responsabilizará pelo pagamento de medições de serviços executados em quantidades superiores às fixadas na Estimativa Orçamentária, salvo quando expressamente determinadas pela Fiscalização.

PARÁGRAFO DÉCIMO SEGUNDO - Toda fatura fará menção específica à medição na qual a mesma se baseia.

PARÁGRAFO DÉCIMO TERCEIRO - A liberação do primeiro pagamento ficará condicionada à entrega, pela **CONTRATADA**, do comprovante de pagamento da ART- ANOTAÇÃO DE RESPONSABILIDADE TÉCNICA.

PARÁGRAFO DÉCIMO QUARTO - O pagamento das notas fiscais relativas às etapas dos serviços de engenharia/obras executados ficará condicionados à apresentação dos seguintes documentos:

I) Para todos os casos de obras, bem como para os serviços de engenharia que possuem

mão de obra alocada à disposição da ION, em suas dependências ou fora dela:

- a) medição/detalhamento que fora executado;
- b) prova de pagamento das verbas salariais, com eventuais horas extraordinárias executadas no período, que deverá ser apresentada até o quinto dia útil seguinte;
- c) folha de pagamento exclusiva para o objeto da contratação, conforme preconizado no parágrafo 5º do art. 31, da Lei nº 8.212/91;
- d) Prova de pagamento em dia do vale-transporte e do auxílio alimentação de seus empregados, que poderá ser feita por meio de declaração emitida pela CONTRATADA;
- e) Prova de Anotação nas Carteiras de Trabalho e Previdência Social (CTPS) de seus empregados, que será feita apenas no início da contratação, como condição ao primeiro pagamento, tornando-se necessária a repetição desta prova apenas no caso de substituição do empregado;
- f) Cópias das Guias de Recolhimento mensal do FTGS (GFIP) e INSS (GPS);
- g) comprovante da declaração das contribuições a recolher à Previdência Social e a outras Entidades e Fundos por FPAS; e

II) Para os demais serviços de engenharia que não possuírem mão de obra alocada à disposição da ION:

- a) medição/detalhamento que fora executado;

PARÁGRAFO DÉCIMO QUINTO - A ausência de qualquer dos documentos exigidos para a realização dos pagamentos, conforme itens I e II do Parágrafo Décimo Quarto desta Cláusula, impedirá a obtenção do recibo de adimplemento pela **CONTRATADA**.

D) Apenas quando vencidas, as seguintes certidões deverão ser reapresentadas como condição à obtenção do recibo de que trata o item anterior: (i) Certidão Negativa de Tributos Federais e Contribuições Previdenciárias, emitida conjuntamente pela Secretaria de Fazenda Nacional e pela Procuradoria da Fazenda Nacional (PFN); (ii) Certidão comprobatória da regularidade com o

recolhimento das verbas do FGTS, emitida pela Caixa Econômica Federal; e (iii) CNDT, emitida pelo TRT.

II) A ausência dos documentos indispensáveis à configuração do adimplemento ensejará a notificação da **CONTRATADA**, assinalando o prazo de 10 (dez) dias para o cumprimento destas obrigações, bem como para a apresentação de defesa prévia.

III) Expirado o prazo constante do item acima sem que tenham sido tomadas as providências cabíveis, ou sendo rejeitados os argumentos apresentados em defesa pela **CONTRATADA**, será aplicada a ela penalidade de advertência. Permanecendo a inadimplência total ou parcial em virtude de ausência de qualquer dos documentos referidos, o contrato será rescindido com a aplicação da penalidade de suspensão prevista no Parágrafo Terceiro da Cláusula Décima Terceira deste Contrato, bem como no Art. 230 do Regulamento de Licitações e Contratos da ION.

PARÁGRAFO DÉCIMO SEXTO - A fatura final deverá corresponder, no mínimo, a 10% (dez por cento) do valor do Contrato, e só será processada após a aceitação provisória da obra/serviço de engenharia.

PARÁGRAFO DÉCIMO SÉTIMO - A ION poderá utilizar os créditos da **CONTRATADA** para efetuar os pagamentos dos salários e demais verbas trabalhistas e previdenciárias devidas por ela a seus empregados, fazendo-o diretamente ou por meio de aprovisionamento em conta vinculada, na forma prevista no art. 19-a, I, da IN/SLTI/MP 2/2008, com redação dada pela IN/SLTI/MP 6/2013, quando não for possível a realização dos pagamentos diretamente pela ION.

PARÁGRAFO DÉCIMO OITAVO - Todos os documentos mencionados nesta cláusula ficarão autuados no processo administrativo referente à contratação, bem como no processo de prestação de contas que deverá ser aberto em virtude da OS “E” nº 14.695/2017.

CLÁUSULA DÉCIMA PRIMEIRA – GARANTIA CONTRATUAL

A CONTRATADA deverá prestar garantia contratual, optando por uma das modalidades previstas no art. 70, §1º da Lei 13.303/2016 e art. 183 do Regulamento de Licitações e Contratos da ION.

PARÁGRAFO PRIMEIRO – A Contratada deverá apresentar à Contratante, na data da assinatura

do contrato, comprovante de prestação de garantia no percentual de 3% (três por cento), a ser prestada em qualquer das modalidades previstas no art. 70, § 1º da Lei Federal nº 13.303/2016, a ser liberada ou restituída após a execução satisfatória do contrato, devendo ser atualizada monetariamente nos casos de caução em dinheiro.

PARÁGRAFO SEGUNDO - A garantia prestada não poderá se vincular a outras contratações, salvo após sua liberação.

PARÁGRAFO TERCEIRO - A garantia assegurará qualquer que seja a modalidade escolhida, o pagamento de:

- I. Todos os prejuízos advindos do não cumprimento do contrato;
- II. Multas punitivas aplicadas à CONTRATADA;
- III. Prejuízos diretos causados à CONTRATANTE decorrentes de culpa ou dolo durante a execução do contrato;
- IV. Obrigações previdenciárias e trabalhistas não honradas pela CONTRATADA.

PARÁGRAFO QUARTO - Se a CONTRATADA optar pelo “seguro-garantia”, deverá prestá-lo na modalidade “Seguro- garantia do Construtor, do Fornecedor e do Prestador de Serviço”, com cláusula específica indicando a cobertura adicional de obrigações previdenciárias e/ou trabalhistas não honradas pela CONTRATADA.

PARÁGRAFO QUINTO- Se da contratação resultar a transferência da posse direta de bens da ION à CONTRATADA, em valor total superior a R\$ 1.000.000,00 (um milhão de reais), será exigido, ainda, o seguro multirrisco básico, que conterà as seguintes coberturas adicionais mínimas: Danos Elétricos, Subtração de Bens e Mercadorias, Responsabilidade Civil de Operações, Responsabilidade Civil do Empregador, Equipamentos Estacionários e Móveis, cuja cobertura alcançará o valor total dos bens entregues.

PARÁGRAFO SEXTO - A garantia somente poderá ser liberada após o recebimento definitivo do objeto, cabendo à CONTRATADA formular tal solicitação.

PARÁGRAFO SÉTIMO - A garantia que não for prestada em dinheiro deverá ser firmada com prazo de validade superior à vigência do contrato administrativo em, no mínimo, 180 (cento e oitenta) dias.

PARÁGRAFO OITAVO - A CONTRATADA se declara ciente de que as alterações de valor e/ou de prazo efetuadas no contrato importarão na necessidade de reforço e/ou prorrogação da garantia prestada, não se eximindo a CONTRATADA desta responsabilidade mesmo quando silente o aditivo formalizado.

PARÁGRAFO NONO - Nos casos em que os valores das multas vierem a ser descontados da garantia, seu valor original será recomposto no prazo de até 72 (setenta e duas) horas, sob pena de multa e/ou de rescisão administrativa do contrato.

PARÁGRAFO DÉCIMO - O atraso da CONTRATADA em prestar ou revalidar a garantia autorizará a ION a promover o bloqueio dos pagamentos devidos até o limite máximo de 10% (dez por cento) do valor do contrato. Uma vez prestada a garantia, esta substituirá o bloqueio.

PARÁGRAFO DÉCIMO PRIMEIRO - O bloqueio efetuado com base no parágrafo anterior não gerará direito a nenhum tipo de compensação financeira à CONTRATADA.

PARÁGRAFO DÉCIMO SEGUNDO - A ION se ressalva o direito de pleitear em juízo as perdas e danos que não puderem ser reparados através da garantia prestada.

CLÁUSULA DÉCIMA SEGUNDA - DA SUBCONTRATAÇÃO

É permitida a subcontratação em razão das características técnicas do objeto.

PARÁGRAFO PRIMEIRO - Só será admitida a subcontratação de partes do objeto que contemplem os serviços definidos no Projeto Básico, limitada a 30% (trinta por cento) do valor contratado, ressalvadas as parcelas de maior relevância técnica.

PARÁGRAFO SEGUNDO – A subcontratação será admitida mediante prévia autorização da ION. As consultas deverão vir acompanhadas da qualificação técnica da empresa subcontratada.

PARÁGRAFO TERCEIRO – Os pagamentos aos subcontratados serão realizados diretamente pelos contratados, ficando vedada a emissão de empenho do contratante diretamente aos subcontratados, ressalvada a hipótese dos Art. 48 e 49 da Lei Complementar nº 123/2006.

PARÁGRAFO QUARTO – A subcontratação não altera a responsabilidade da CONTRATADA, que continuará integral e solidariamente responsável perante à ION.

PARÁGRAFO QUINTO - A subcontratação porventura realizada será integralmente custeada pela CONTRATADA.

CLÁUSULA DÉCIMA TERCEIRA – DAS SANÇÕES ADMINISTRATIVAS

A inexecução dos serviços, total ou parcial, a execução imperfeita, a mora na execução ou qualquer inadimplemento ou infração contratual, sujeitarão a **CONTRATADA**, sem prejuízo da responsabilidade civil ou criminal que lhe couber, às penalidades seguintes:

- a) advertência;
- b) multa administrativa;
- c) suspensão temporária da participação em licitação e impedimento de contratar com a ION por prazo não superior a 2 (dois) anos;

PARÁGRAFO PRIMEIRO - A sanção administrativa deve ser determinada de acordo com a natureza e a gravidade da falta cometida.

PARÁGRAFO SEGUNDO - A advertência e a multa, previstas nas alíneas “a” e “b” do *caput* desta cláusula, serão impostas pelo Diretor responsável, da ION.

PARÁGRAFO TERCEIRO - A suspensão temporária do direito de licitar e impedimento de contratar com a ION, previstos na alínea “c” *caput* desta cláusula, será imposta pelo Diretor Presidente desta Empresa.

PARÁGRAFO QUARTO - A **multa administrativa**, prevista na alínea “b” do *caput* desta cláusula, será aplicada à CONTRATADA pelo descumprimento de suas obrigações acessórias, observando o que segue:

- i) corresponderá ao valor de até 5% (cinco por cento), aplicada de acordo com a gravidade da infração e proporcionalmente às parcelas **não** executadas;
- ii) Multa de até 5% (cinco por cento) sobre o valor de sua proposta, em caso de recusa injustificada a assinar o Contrato.
- iii) nas reincidências específicas, deverá corresponder ao dobro do valor da que tiver sido inicialmente imposta;
- iv) O somatório das multas administrativas deverá observar o limite de 20% (vinte por cento) do valor do contrato ou do empenho;
- v) poderá ser aplicada cumulativamente a qualquer outra penalidade; e
- vi) não tem caráter compensatório, não se confundindo, portanto, com as multas por atraso, com a multa rescisória e com a multa prevista na cláusula vigésima quarta, que poderão ser aplicadas cumulativamente à multa administrativa.
- vii) A pena de multa poderá ser aplicada cumulativamente com as demais sanções, não terá caráter compensatório e a sua cobrança não isentará a **LICITANTE** da obrigação de indenizar eventuais perdas e danos.
- viii) A aplicação de penalidade não exclui a possibilidade de inabilitação ou de rescisão administrativa do Contrato, garantidos o contraditório e a defesa prévia.

PARÁGRAFO QUINTO - A suspensão temporária da participação em licitação e impedimento de contratar, prevista na alínea “c” do caput desta cláusula, será aplicada conforme Art. 230 do Regulamento de Licitações e Contratos da ION.

PARÁGRAFO SEXTO - A aplicação das penalidades acima referidas, em virtude das infrações contratuais retro mencionadas, não importará em renúncia, por parte da ION, da faculdade de declarar rescindido o contrato, se assim entender conveniente ao interesse público.

PARÁGRAFO SÉTIMO - O atraso injustificado no cumprimento das obrigações contratuais sujeitará a **CONTRATADA** à **multa de mora** por dia útil que exceder ao prazo estipulado, conforme percentuais abaixo:

- a) moratória de até 0,03% por dia de atraso injustificado sobre o valor da parcela inadimplida, considerando que, caso a obra, o serviço ou o fornecimento seja concluído dentro do prazo inicialmente estabelecido no contrato, o valor da multa será devolvido após o recebimento provisório;
- b) moratória de até 0,03% por dia de atraso injustificado frente ao prazo final da obra, do serviço ou do fornecimento calculado sobre o valor total da contratação, subtraindo os valores já aplicados de multa nas parcelas anteriores
- c) A multa dobrará a cada caso de reincidência, não podendo ultrapassar a 20% (vinte por cento) do valor do contrato.

PARÁGRAFO OITAVO - As multas porventura aplicadas serão consideradas dívidas líquidas e certas, ficando a ION autorizada a descontá-las das garantias prestadas, e caso estas sejam insuficientes, dos pagamentos devidos à **CONTRATADA**; ou ainda, quando for o caso, cobrá-las judicialmente, servindo para tanto, o instrumento contratual como título executivo extrajudicial.

PARÁGRAFO NONO - A intimação do interessado deverá indicar o prazo e o local para a apresentação de defesa.

PARÁGRAFO DÉCIMO - A defesa prévia do interessado será exercida no prazo de 10 (dez) dias úteis.

PARÁGRAFO DÉCIMO PRIMEIRO - Será emitida decisão conclusiva sobre a aplicação ou não da sanção, pela autoridade competente, devendo ser apresentada a devida motivação, com a demonstração dos fatos e dos respectivos fundamentos jurídicos.

PARÁGRAFO DÉCIMO SEGUNDO - Todas as multas previstas neste contrato serão somadas quando aplicadas cumulativamente, e terão como limite seus respectivos percentuais máximos.

PARAGRAFO DECIMO TERCEIRO - Se comprovada a pratica de ato lesivo à administração pública, nos termos do art. 5 da Lei 12.846/13, o instrumento poderá ser rescindido sem prejuízo da aplicação de multa.

CLÁUSULA DÉCIMA QUARTA - RESCISÃO CONTRATUAL

A inexecução total ou parcial do contrato poderá ensejar a sua rescisão com as consequências cabíveis.

PARÁGRAFO PRIMEIRO - A rescisão contratual poderá ocorrer por:

- I - Ato unilateral e escrito, na forma do artigo 226 § 1º do Regulamento de Licitações e Contratos da ION;
- II - Acordo entre as partes, reduzido a termo no processo de contratação, desde que seja vantajoso à ION;
- III - Decisão judicial ou arbitral.

PARÁGRAFO SEGUNDO - Os casos de rescisão contratual deverão ser formalmente motivados nos autos do processo administrativo que ensejou a contratação, sendo assegurado à **CONTRATADA** o direito ao contraditório e ampla defesa.

PARÁGRAFO TERCEIRO - Quando a rescisão ocorrer por interesse exclusivo da ION, sem que haja culpa da CONTRATADA, esta será ressarcida dos prejuízos que houver sofrido.

PARÁGRAFO QUARTO - A rescisão por ato unilateral da ION, quando justificada no descumprimento de obrigações contratuais por parte da CONTRATADA, acarretará a aplicação de multa rescisória, no percentual de 10% (dez por cento) calculada sobre o saldo reajustado do contrato, bem como a execução da garantia contratual e/ou a utilização dos créditos decorrentes do próprio contrato.

PARÁGRAFO QUINTO - A ION se reserva ao direito de cobrar indenização suplementar em juízo se ficar constatado que o prejuízo causado foi superior ao valor da multa rescisória aplicada, conforme autorização contida no art. 416, parágrafo único, *in fine*, do Código Civil.

PARÁGRAFO SEXTO - Caso a operação da ION destinatária da prestação objeto deste contrato seja transferida a terceiros a qualquer título, por exemplo em subconcessões, o presente contrato poderá ser rescindido unilateralmente, sem que a Contratada tenha qualquer direito a indenização ou compensação, mediante denúncia por escrito com 30 (trinta) dias de antecedência.

CLÁUSULA DÉCIMA QUINTA - CASO FORTUITO OU FORÇA MAIOR

Se a **CONTRATADA** ficar temporariamente impedida de cumprir suas obrigações, no todo ou em parte, em consequência de caso fortuito ou de força maior, deverá comunicar o fato de imediato à Fiscalização da ION e ratificar por escrito a comunicação, informando os efeitos danosos do evento.

PARÁGRAFO PRIMEIRO - Constatada a ocorrência de caso fortuito ou de força maior, ficarão suspensas tanto as obrigações que a **CONTRATADA** ficar impedida de cumprir, quanto a obrigação de a ION remunerá-las.

CLÁUSULA DÉCIMA SEXTA - ENCARGOS CONTRATUAIS

A **CONTRATADA** será responsável por todos os ônus e obrigações concernentes às legislações fiscal, comercial, trabalhista e previdenciária que incidam ou venham a incidir sobre o presente Contrato, os quais correrão por sua exclusiva conta.

CLÁUSULA DÉCIMA SÉTIMA - ALTERAÇÃO CONTRATUAL

Desde que não se altere a natureza do objeto, o contrato poderá ser modificado por acordo entre as partes, através de termo aditivo, conforme disposições contidas no art. 81 da Lei nº13.303/2016, bem como no previsto pelo Art. 189 do Regulamento de Licitações e Contratos da ION.

PARÁGRAFO PRIMEIRO - Os contratos celebrados nos regimes de “empreitada por preço unitário”, “empreitada por preço global”, “contratação por tarefa”, “empreitada integral” e “contratação semi-integrada” somente poderão ser alterados nos casos e na forma admitida nos artigos 42, §1º, IV, e 81 da Lei nº 13.303/2016.

PARÁGRAFO SEGUNDO - Os contratos cujo regime de execução seja a “contratação integrada” não serão passíveis de alteração, exceto quando esta possibilidade estiver expressamente prevista em sua matriz de riscos, e não decorrer de eventos supervenientes alocados como de responsabilidade da contratada, conforme §8º do art. 81 da Lei nº 13.303/2016.

PARÁGRAFO TERCEIRO - Quando houver necessidade de alteração do contrato para a

inclusão de itens novos, estes serão definidos com base nos preços da tabela EMOP ou outros Sistemas de Registro de Preço equivalente vigentes à época da estimativa orçamentária, considerando-se em sua cotação os descontos oferecidos pela **CONTRATADA** em sua proposta, bem como a taxa de BDI especificada no orçamento-base da licitação (quando houver BDI), atualizados financeiramente pelo índice contratualmente previsto.

PARÁGRAFO QUARTO - Em não sendo possível identificar o preço pelo método definido no item anterior, a ION aplicará ao preço apurado o desconto ofertado pela **CONTRATADA**, sem atualização financeira.

CLÁUSULA DÉCIMA OITAVA – DO RECURSO AO JUDICIÁRIO

As importâncias decorrentes de quaisquer penalidades impostas à **CONTRATADA**, inclusive as perdas e danos ou prejuízos que a execução do contrato tenha acarretado, quando superiores à garantia prestada ou aos créditos que a **CONTRATADA** tenha em face da ION, que não comportarem cobrança amigável, serão cobrados judicialmente.

PARÁGRAFO PRIMEIRO - Caso a ION tenha de recorrer ou comparecer a juízo para haver o que lhe for devido, a **CONTRATADA** ficará sujeita ao pagamento, além do principal do débito, da pena convencional de 10% (dez por cento) sobre o valor do litígio, dos juros de mora de 1% (um por cento) ao mês, despesas de processo e honorários de advogado, estes fixados, desde logo, em 20% (vinte por cento) sobre o valor em litígio.

CLÁUSULA DÉCIMA NONA - CASOS OMISSOS

Os casos omissos serão resolvidos conforme disposto na Lei nº 13.303, de 30 de junho de 2016, bem como pelo Regulamento de Licitações e Contratos da ION.

CLÁUSULA VIGÉSIMA – DA ACEITAÇÃO PROVISÓRIA E DEFINITIVA DO OBJETO

Executado o contrato, o seu objeto será recebido na forma prevista no art. 209 do Regulamento de Licitações e Contrato da ION, dispensado o recebimento provisório em razão da natureza do serviço.

PARÁGRAFO PRIMEIRO - O recebimento provisório ou definitivo do objeto do Contrato não exclui a responsabilidade civil a ele relativa, nem a ético-profissional, pela sua perfeita execução do

Contrato.

PARÁGRAFO SEGUNDO - Salvo se houver exigência a ser cumprida pelo adjudicatário, o processamento da aceitação provisória ou definitiva deverá ficar concluído no prazo de 30 dias úteis, contados da entrada do respectivo requerimento no protocolo da ION.

PARÁGRAFO TERCEIRO – A CONTRATADA é responsável por danos causados ao CONTRATANTE ou a terceiros, decorrentes de culpa ou dolo na execução do contrato, não excluída ou reduzida essa responsabilidade pela presença de fiscalização ou pelo acompanhamento da execução por órgão da Administração.

PARÁGRAFO QUARTO – A CONTRATADA é responsável por encargos trabalhistas, inclusive decorrentes de acordos, dissídios e convenções coletivas, previdenciários, fiscais e comerciais oriundos da execução do contrato, podendo o CONTRATANTE, a qualquer tempo, exigir a comprovação do cumprimento de tais encargos.

PARÁGRAFO QUINTO - A CONTRATADA será obrigada a apresentar, mensalmente, em relação aos empregados vinculados ao contrato, prova de que:

- a) está pagando as verbas salariais, incluídas as horas extras devidas e outras verbas que, em razão da percepção com habitualidade, devam integrar os salários; ou a repartição das cotas ou retiradas, em se tratando de cooperativas, até o quinto dia útil de cada mêsseguinte ao vencimento ou na forma estabelecida no Estatuto, no último caso;
- b) está em dia com o vale-transporte e o auxílio-alimentação;
- c) anotou as Carteiras de Trabalho e Previdência Social; e
- d) encontra-se em dia com os recolhimentos dos tributos, contribuições e encargos.

PARÁGRAFO SEXTO – A CONTRATADA será obrigada a reapresentar a Certidão Conjunta Negativa de Débitos relativos a Tributos Federais e à Dívida Ativa da União, ou Certidão Conjunta Positiva com efeito negativo, expedida pela Secretaria da Receita Federal do Brasil (RFB) e Procuradoria- Geral da Fazenda Nacional (PGFN), queabrange, inclusive, as contribuições sociais previstas nas alíneas a a d, do parágrafo único, do art. 11, da Lei nº 8.212, de 1991; o Certificado de Regularidade do FGTS – CRF, assim como a Certidão Negativa de Débitos Trabalhistas(CNDT), sempre que expirados os respectivos prazos de validade.

PARÁGRAFO SÉTIMO – A veracidade e a correção das informações contidas nos comprovantes de recolhimento de tributos e contribuições sociais serão verificadas pelo setor responsável da ION quando do encaminhamento da N.F. para pagamento;

PARÁGRAFO OITAVO - A inadimplência da CONTRATADA quanto aos encargos trabalhistas, previdenciários, fiscais e comerciais não transfere à CONTRATANTE a responsabilidade por seu pagamento, nem poderá onerar o objeto do contrato.

PARÁGRAFO NONO - A ausência da apresentação dos documentos mencionados nos itens 21.6 e 21.7 ensejará a imediata expedição de notificação à CONTRATADA, assinalando o prazo de 10 (dez) dias para a cabal demonstração do cumprimento das obrigações trabalhistas e previdenciárias e para a apresentação de defesa, no mesmo prazo, para eventual aplicação da penalidade de advertência, na hipótese de descumprimento total ou parcial destas obrigações no prazo assinalado.

PARÁGRAFO DÉCIMO - Permanecendo a inadimplência total ou parcial o contrato será rescindido.

21.10. PARÁGRAFO DÉCIMO PRIMEIRO - No caso do Parágrafo Décimo, será expedida notificação à CONTRATADA para apresentar prévia defesa, no prazo de 05 (cinco) dias úteis, para dar início ao procedimento de rescisão contratual e de aplicação da penalidade de suspensão temporária de participação em licitação e impedimento de contratar com a Administração Pública, pelo prazo de 1 (um) ano.

CLÁUSULA VIGÉSIMA PRIMEIRA – DISPOSIÇÕES FINAIS

O atraso, tolerância ou omissão por parte da ION no exercício de quaisquer direitos que lhe assistem na forma deste contrato, em geral, não poderão ser interpretados como novação ou renúncia a tais direitos, podendo a ION exercitá-los a qualquer tempo.

Todos os originais dos documentos, estudos, fluxogramas, especificações, folhas de cálculos etc., elaborados pela CONTRATADA serão propriedade da ION e neles não deverá constar qualquer declaração que limite este direito.

PARÁGRAFO PRIMEIRO - À CONTRATADA é vedado dar conhecimento, transmitir ou ceder a terceiros quaisquer dados, documentação preparada ou recebida para a execução das obras/serviços de engenharia, dar entrevistas faladas ou escritas, salvo com prévia e formal autorização da ION.

PARÁGRAFO SEGUNDO - A CONTRATADA providenciará todos os documentos necessários para que seu pessoal possa executar legalmente os serviços especificados neste contrato.

PARÁGRAFO TERCEIRO - A ION não será responsável por quaisquer danos ou prejuízos que a CONTRATADA, direta ou indiretamente, por si ou seus prepostos, causar a terceiros em virtude da execução das obras/serviços de que cuida este contrato. Em qualquer hipótese, a CONTRATADA será, sempre, a única e exclusiva responsável pelo seu ressarcimento.

CLÁUSULA VIGÉSIMA SEGUNDA – DA PUBLICAÇÃO

O extrato desta contratação será publicado no Diário Oficial do Município, para fins de mera publicidade, e posteriormente divulgado no sítio eletrônico da ION.

PARÁGRAFO PRIMEIRO - Após a publicação no Diário Oficial, deverá ser observado o disposto na Deliberação TCE-RJ n. 3112/2020 para o envio das informações nos casos exigidos.

CLÁUSULA VIGESIMA TERCEIRA - DISPOSIÇÕES ANTISSUBORNO E ANTICORRUPÇÃO

As partes declaram conhecer as normas de prevenção à corrupção previstas na legislação brasileira, dentre elas, a Lei de Improbidade Administrativa (Lei Federal nº 8.429, de 02 de junho de 1992) e a Lei Federal nº 12.846, de 1º de agosto de 2013 e seus regulamentos, assim como todas as convenções e tratados internacionais anticorrupção dos quais o Brasil é signatário, denominadas em conjunto “Leis Anticorrupção”, e se comprometem a observá-las fielmente, por si e seus prepostos, sócios, administradores e colaboradores, bem como exigir o seu cumprimento pelos terceiros por elas contratados.

PARÁGRAFO PRIMEIRO – As partes obrigam-se a comunicar uma à outra, assim que tiver conhecimento, sobre qualquer atividade ou prática que suspeite ou efetivamente constitua um

indício ou uma infração aos termos das Leis Anticorrupção e/ou Política Antissuborno e Corrupção.

PARÁGRAFO SEGUNDO – A CONTRATADA desde já se obriga a, no exercício dos direitos e obrigações previstos neste Contrato e no cumprimento de qualquer uma de suas disposições:

- (I) não dar, oferecer ou prometer qualquer bem de valor ou vantagem de qualquer natureza a agentes públicos ou a pessoas a eles relacionadas ou ainda quaisquer outras pessoas, empresas e/ou entidades privadas, com o objetivo de obter vantagem indevida, influenciar ato ou decisão ou direcionar negócios ilicitamente e;
- (II) adotar as melhores práticas de monitoramento e verificação do cumprimento das leis anticorrupção, com o objetivo de prevenir atos de corrupção, fraude, práticas ilícitas ou lavagem de dinheiro por seus sócios, administradores, colaboradores e/ou terceiros por elas contratados.

PARÁGRAFO TERCEIRO – No tocante às licitações e contratos licitatórios, as partes declaram que:

- (i) não frustraram, fraudaram, impediram, perturbaram, frustraram, impedirão ou perturbarão o caráter competitivo e a realização de qualquer ato de procedimento licitatório público, licitação pública ou contrato dela decorrente;
- (ii) não afastaram ou afastarão, procuraram ou procurarão afastar licitante, por meio de fraude ou oferecimento de vantagem de qualquer tipo;
- (iii) não criaram ou criarão de modo fraudulento ou irregular, pessoa jurídica para participar de licitações públicas ou celebrar contratos administrativos;
- (iv) não obtiveram ou obterão vantagem ou benefício indevido, de modo fraudulento, de modificações ou prorrogações de contratos celebrados com a administração pública, sem autorização em lei, no ato convocatório da licitação pública ou nos respectivos instrumentos contratuais; e
- (v) não manipularam, fraudaram, manipularão ou fraudarão o equilíbrio econômico financeiro

dos contratos celebrados com a administração pública.

PARÁGRAFO QUARTO – Qualquer descumprimento das regras da Lei Anticorrupção e suas regulamentações, por parte da CONTRATANTE e/ou da CONTRATADA ocorridas no contexto e com ligação ao presente contrato, devidamente apurado em sede de processo administrativo específico e/ou com decisão judicial condenatória em segunda instância, será considerado uma infração grave a este contrato e conferirá à parte inocente o direito de rescindir imediatamente o presente contrato, além da aplicação das sanções administrativas porventura cabíveis, bem como o ajuizamento de ação com vistas à responsabilização na esfera judicial, nos termos dos artigos 18 e 19 da Lei Federal nº 12.846, de 1º de agosto de 2013.

CLÁUSULA VIGÉSIMA QUARTA - POLÍTICA DE PRIVACIDADE E PROTEÇÃO DE DADOS

Em cumprimento à Lei Geral de Proteção de Dados Pessoais – LGPD (com redação dada pela Lei Federal nº 13.709, de 14 de agosto de 2018), as partes se obrigam a respeitar a privacidade uma da outra, comprometendo-se a proteger e manter em sigilo todos os dados pessoais fornecidos uma da outra, em função deste contrato, salvo os casos em que sejam obrigadas, por autoridades públicas, a revelarem tais informações a terceiros.

PARÁGRAFO ÚNICO – Nos termos do art. 7º, V, da LGPD, a CONTRATADA está autorizada a realizar o tratamento de dados pessoais do CONTRATANTE e, com base no art. 10º, II da LGPD, que trata de legítimo interesse do cliente, poderá armazenar, acessar, avaliar, modificar, transferir e comunicar, sob qualquer forma, todas e quaisquer informações relativas ao objeto desta contratação, onde, referido tratamento de dados será realizado unicamente em razão da prestação de serviços.

CLÁUSULA VIGÉSIMA QUINTA – MATRIZ DE RISCO

A Matriz de Riscos é a cláusula contratual definidora dos riscos e das responsabilidades entre o CONTRATANTE e a CONTRATADA e caracterizadora do equilíbrio econômico financeiro na execução do Contrato, em termos de ônus financeiros decorrentes de eventos supervenientes à contratação.

PARÁGRAFO PRIMEIRO - A CONTRATADA é responsável pelos riscos e responsabilidades relacionados ao objeto do ajuste, conforme hipóteses não-exaustivas elencadas na Matriz de Riscos – Anexo VI.

PARAGRAFO SEGUNDO - A CONTRATADA não é responsável pelos riscos e responsabilidades relacionados ao objeto do ajuste quando estes competirem à CONTRATANTE, conforme estabelecido na Matriz de Riscos – **Anexo VI**.

CLÁUSULA VIGÉSIMA SEXTA– FORO

Para dirimir quaisquer questões porventura decorrentes deste Contrato, as partes elegem o foro da Comarca da Cidade de Niterói, com renúncia a qualquer outro, por mais privilegiado que seja. E, por estarem assim acordes em todas as condições e cláusulas estabelecidas neste contrato, firmam as partes o presente instrumento, depois de lido e achado conforme, em presença de testemunhas abaixo firmadas.

Niterói, _____de _____de 2026.

Pela **ION**:

PRESIDENTE

Pela **CONTRATADA**:

Representante Legal

CORPO TÉCNICO DA CONTRATAÇÃO

Lei Federal nº 13.303/16 e Art. 20 do Regulamento Interno de Licitações e Contratos da ION - RILC

OBJETO: REVITALIZAÇÃO DO ACESSO NO FINAL DA RUA ARLETE DE ANDRADE MARINS - RIODADES, FONSECA – NITERÓI/RJ

EQUIPE DE PLANEJAMENTO:

SERVIDOR(a)	FUNÇÃO
MARCELO F. PINHEIRO	CHEFE DE DIVISÃO



SUMÁRIO

1. INTRODUÇÃO	4
2. ESTUDO PRELIMINAR	4
2.1. Visita Técnica	4
2.2. Descrição da necessidade da contratação, considerado o problema a ser resolvido sob a perspectiva do interesse público	8
2.3. Demonstração da demanda da Administração	8
2.4. Requisitos da contratação	8
2.5. Estimativas das quantidades para a contratação, acompanhadas das memórias de cálculo e dos documentos que lhes dão suporte, que considerem interdependências com outras contratações, de modo a possibilitar economia de escala	10
2.6. Levantamento de mercado, que consiste na análise das alternativas possíveis, e justificativa técnica e econômica da escolha do tipo de solução a contratar	10
2.7. Estimativa do valor da contratação, acompanhada dos preços unitários referenciais, das memórias de cálculo e dos documentos que lhe dão suporte, que poderão constar de anexo classificado, se a Administração optar por preservar o seu sigilo até a conclusão da licitação	11
2.8. Descrição da solução como um todo, inclusive das exigências relacionadas à manutenção e à assistência técnica, quando for o caso	11
2.9. Justificativas para o parcelamento ou não da contratação	11
2.10. Demonstrativo dos resultados pretendidos em termos de economicidade e de melhor aproveitamento dos recursos humanos, materiais e financeiros disponíveis	12
2.11. Providências a serem adotadas pela Administração previamente à celebração do contrato, inclusive quanto à capacitação de servidores ou de empregados para fiscalização e gestão contratual	12
2.12. Contratações correlatas e/ou interdependentes	12
2.13. Descrição de possíveis impactos ambientais e respectivas medidas mitigadoras, incluídos requisitos de baixo consumo de energia e de outros recursos, bem como logística reversa para desfazimento e reciclagem de bens e refugos, quando aplicável	12
2.14. Posicionamento conclusivo sobre a adequação da contratação para o atendimento da necessidade a que se destina	13
3. ANTEPROJETO DE ENGENHARIA	13
3.1. Demonstração e justificativa do programa de necessidades, visão global dos investimentos e definições relacionadas ao nível de serviço desejado	13
3.2. Condições de solidez, segurança e durabilidade e prazo de entrega	14
3.3. Estética do projeto arquitetônico, traçado geométrico e/ou projeto da área de influência, quando cabível	14
3.4. Parâmetros de adequação ao interesse público, à economia na utilização, à facilidade na execução, aos impactos ambientais e à acessibilidade	15
3.5. Concepção da obra ou do serviço de engenharia	16

3.6. Projetos anteriores ou estudos preliminares que embasaram a concepção adotada	19
3.7. Levantamento topográfico e cadastral; pareceres de sondagem e Memorial Descritivo dos elementos da edificação, dos componentes construtivos e dos materiais de construção, de forma a estabelecer padrões mínimos para a contratação	19
4. PROJETO BÁSICO	20
4.1. Desenvolvimento da solução escolhida, de forma a fornecer visão global da obra e a identificar todos os seus elementos constitutivos com clareza	20
4.2. Soluções técnicas globais e localizadas, suficientemente detalhadas, de forma a minimizar a necessidade de reformulação ou de variantes durante as fases de elaboração do projeto executivo e de realização das obras e montagem	20
4.3. Identificação dos tipos de serviços a executar e de materiais e equipamentos a incorporar à obra, bem como suas especificações, de modo a assegurar os melhores resultados para o empreendimento, sem frustrar o caráter competitivo para a sua execução	21
4.4. Informações que possibilitem o estudo e a dedução de métodos construtivos, instalações provisórias e condições organizacionais para a obra, sem frustrar o caráter competitivo para a sua execução	21
4.5. Subsídios para montagem do plano de licitação e gestão da obra, compreendendo a sua programação, a estratégia de suprimentos, as normas de fiscalização e outros dados necessários em cada caso	21
5. ELEMENTOS DO PROJETO BÁSICO	21
6. ASSINATURA DO CONTRATO	22

1. INTRODUÇÃO

Este documento apresenta os subsídios necessários à elaboração do projeto de engenharia básico, que deve conter, no mínimo, os elementos visando à contratação de empresa para **Revitalização do Acesso no Final da Rua Arlete de Andrade Marins – Riodades, Fonseca – Niterói/RJ**.

Peça técnica para o planejamento de uma contratação, de modo a assegurar a viabilidade e estar em conformidade com o Regulamento Interno de Licitações e Contratos da ION descrito no Art. 20º e previsto na Lei 13.303/2016.

2. ESTUDO PRELIMINAR

O estudo preliminar de acordo com o Art. 20 da RILC deverá evidenciar o problema a ser resolvido e a sua melhor solução, de modo a permitir a avaliação da viabilidade técnica e econômica da contratação, e conterá os seguintes elementos:

2.1. Visita Técnica

2.1.1. Localização

O objetivo dessa visita técnica é atender a solicitação do processo 990054048/2023 através de análise técnica para atestar as condições do local e a viabilidade da **“Revitalização do Acesso no Final da Rua Arlete de Andrade Marins – Riodades, Fonseca – Niterói/RJ”**.



Figura 1 - Google Earth - Georreferenciamento (Zone 23 K, Longitude: 697307.00 m E e Latitude: 7469484.00 m S)

2.1.2. Análise do Cenário



Início da Rua Arlete de Andrade Marins



Asfalto com condições precárias



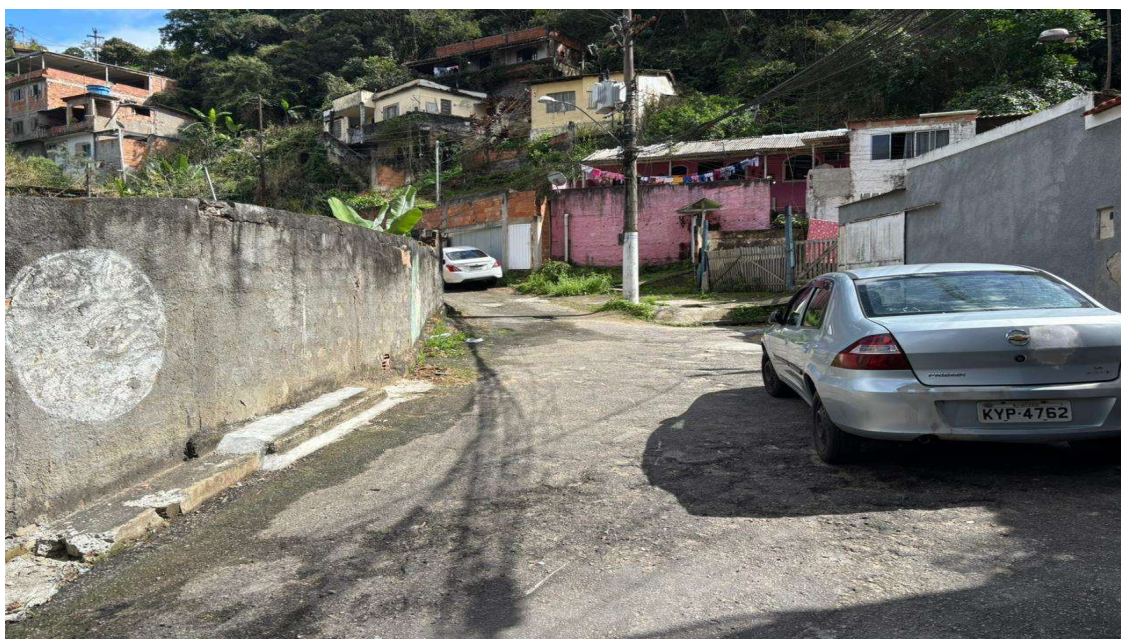

Falta de calçada



Pavimentação Precária





Falta de iluminação

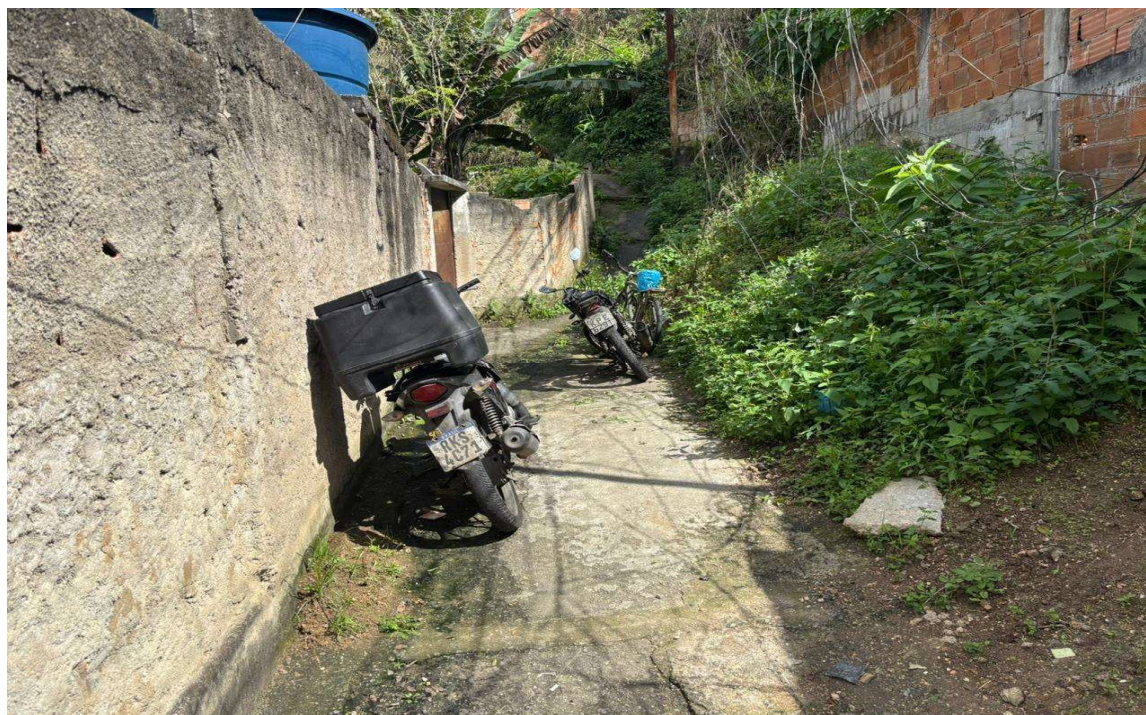

2.2. Descrição da necessidade da contratação, considerado o problema a ser resolvido sob a perspectiva do interesse público

A necessidade da contratação visa atender as necessidades da Revitalização do Acesso no Final da Rua Arlete de Andrade Marins – Riodades, Fonseca – Niterói/RJ. Tem como objetivo executar infraestrutura urbana essenciais (pavimentação, drenagem, calçadas, corrimão e iluminação) para a melhoria da mobilidade, segurança e qualidade de vida dos moradores da região. Com a contratação, pretende-se melhorar o tráfego de veículos e pedestres, e proporcionar maior acessibilidade nas áreas de difícil acesso da comunidade.

Com a contratação, pretende-se melhorar a qualidade de vida da população fornecendo uma boa estrutura para o tráfego de veículos e pedestres, proporcionando maior acessibilidade nas áreas de difícil acesso da comunidade, elevando a qualidade de vida da população local e valorizando o espaço urbano.

O público-alvo a ser beneficiado são os moradores do bairro Fonseca, estimado em 55.404 munícipes e visitantes.

A falta desta intervenção implicará na falta de estrutura para os moradores locais, gerando grande riscos de acidentes, exclusão de pessoas com dificuldade de locomoção e a desvalorização do espaço urbano local.

A contratação não depende de fatores externos.

2.3. Demonstração da demanda da Administração

A presente demanda tem origem no no Processo nº 9900054048/2023 de 09 de novembro de 2023, onde solicita a execução de Revitalização do Acesso no Final da Rua Arlete de Andrade Marins – Riodades, Fonseca – Niterói/RJ.

2.4. Requisitos da contratação

2.4.1. REQUISITOS DAS SOLUÇÕES PRETENDIDAS

A solução mais adequada ao atendimento das necessidades locais são a execução da Revitalização do Acesso no Final da Rua Arlete de Andrade Marins, localizada no Bairro Fonseca, no município de Niterói. A região enfrenta sérios problemas de infraestrutura urbana, principalmente nas vias internas, que se encontram em estado precário, sem pavimentação adequada. Essa



situação tem gerado transtornos frequentes, como dificuldades de mobilidade, riscos a saúde pública e comprometimento da segurança dos moradores.

A contratação visa promover a melhoria das condições de mobilidade e acessibilidade na comunidade, o trânsito de pedestres, além de valorizar o espaço urbano e oferecer mais segurança e qualidade de vida à população local. A execução da obra também está alinhada com as diretrizes de urbanização de áreas vulneráveis, contribuindo para o desenvolvimento urbano sustentável e a inclusão social da região.

2.4.2. REQUISITOS LEGAIS DA SOLUÇÃO

A solução adotada neste documento deve orientar-se e respeitar as diretrizes emanadas na Lei 13.303/2016 e no Regulamento Interno de Licitações e Contratos da ION - RILC.

2.4.3. REQUISITOS GERAIS DA SOLUÇÃO

Os requisitos para a contratação serão conhecidos após a elaboração de todas as peças técnicas necessárias para a execução do Objeto da Fase Preparatória como norteadores, devendo também seguir Minuta Padrão de Contrato da ION e demais documentos técnicos produzidos para o planejamento e consecução do objeto.

A intervenção em questão deve observar cuidadosamente o projeto básico e outros documentos técnicos, a prestadora deverá ser uma empresa especializada em arquitetura/engenharia, devidamente regulamentada e autorizada pelos órgãos competentes, em conformidade com a legislação vigente e os padrões de sustentabilidade exigidos neste instrumento e no futuro Caderno de Projeto Básico.

Também são requisitos relevantes a serem exigidos das empresas, no mínimo, os abaixo relacionados:

- Certidão de registro da contratada junto ao CREA/CAU, da qual deverá constar os nomes dos profissionais que poderão atuar como responsáveis técnicos pelos serviços a serem executados, conforme disciplina a RESOLUÇÃO Nº 1.137, DE 31 DE MARÇO DE 2023 do CONFEA, artigo 2º, parágrafo único;
- Comprovação de aptidão técnica, consistente na apresentação de uma ou mais certidões de acervo técnico expedidas pelo CREA/CAU, em nome dos profissionais que exercerão a função de responsável técnicos, comprovando



a execução pelo menos uma obra ou serviço com características similares ao objeto a ser contratado;

- Aderência aos termos do instrumento convocatório da contratação e às legislações federal, estadual, municipal e normatizações relacionadas vigentes;
- Compromisso com a redução do impacto ambiental negativo e com a proteção ao meio natural e antrópico;
- Comprometimento com o uso de produtos certificados e que não contenham potencial agressivo e prejudicial às pessoas e ao meio ambiente e ao patrimônio;
- Observar na execução dos serviços, as normas de acessibilidade, em especial o Decreto n.º 5.296, de 02/12/2004 e a NBR 9050 e Lei Municipal nº 3.130/2015.

2.5. Estimativas das quantidades para a contratação, acompanhadas das memórias de cálculo e dos documentos que lhes dão suporte, que considerem interdependências com outras contratações, de modo a possibilitar economia de escala

As Estimativas das quantidades para a contratação estão acompanhadas das memórias de cálculo e dos documentos que lhes dão suporte e estão contempladas na Memória de Cálculo, peça que faz parte desse processo de contratação.

2.6. Levantamento de mercado, que consiste na análise das alternativas possíveis, e justificativa técnica e econômica da escolha do tipo de solução a contratar

Tendo em vista que o projeto proposto é de Revitalização do Acesso no Final da Rua Arlete de Andrade Marins – Riodades, Fonseca – Niterói/RJ, não há necessidade de levantamento de mercado, com alternativas possíveis sendo a única solução a contratar.



2.7. Estimativa do valor da contratação, acompanhada dos preços unitários referenciais, das memórias de cálculo e dos documentos que lhe dão suporte, que poderão constar de anexo classificado, se a Administração optar por preservar o seu sigilo até a conclusão da licitação

De acordo com o Art. 30, inciso IV, alínea “b” da RILC opta-se por preservar o valor da contratação em sigilo até a conclusão da licitação.

Os preços unitários constam de planilha de composição de itens unitários e planilha orçamentária, da memória de cálculo e dos documentos que lhe dão suporte, peças que fazem parte desse processo de contratação.

2.8. Descrição da solução como um todo, inclusive das exigências relacionadas à manutenção e à assistência técnica, quando for o caso

Para a solução adotada de construção não há exigências de manutenção e de assistência técnica.

2.9. Justificativas para o parcelamento ou não da contratação

Considerando as características dos serviços a serem contratados, não há viabilidade do parcelamento ou individualização da solução, preservando a integralidade dos serviços mantendo a qualidade e eficiência técnica, sem comprometer a gestão dos serviços a serem executados evitando a possibilidade de prejuízos econômicos e atraso em sua conclusão.

Destaca-se que a intervenção com serviços inter-relacionados, o atraso em uma etapa construtiva implica em retardo nas demais etapas, ocasionando aumento dos custos, comprometimento do cronograma e entrega. A divisão propicia perda de escala, redução na excepcionalidade dos serviços proposto.

Contudo, para a execução deste, sugere-se a inviabilidade técnica na divisão, que em sua grande maioria são correlativos, recomendando a execução por uma mesma prestadora de serviço.



2.10. Demonstrativo dos resultados pretendidos em termos de economicidade e de melhor aproveitamento dos recursos humanos, materiais e financeiros disponíveis

A presente contratação tem como objetivo a aquisição do objeto que atenda, além dos requisitos específicos estabelecidos neste documento com os parâmetros definidos no Regulamento de Licitação, à formalização de um contrato que assegure a economia, efetividade, eficiência e melhor aproveitamento dos recursos materiais e/ou financeiros da administração pública.

Com a desejada contratação, os resultados pretendidos serão os benefícios:

- a) Infraestrutura local através do concreto armado
- b) Instalação de corrimão
- c) Instalação de luminária
- d) Pavimentação de concreto betuminoso
- e) Meio fio de concreto simples

2.11. Providências a serem adotadas pela Administração previamente à celebração do contrato, inclusive quanto à capacitação de servidores ou de empregados para fiscalização e gestão contratual

Não será necessário adequação dos ambientes cabendo a logística de execução da contratada realizar conforme escopo do orçamento.

2.12. Contratações correlatas e/ou interdependentes

Não há contratação correlata e/ou interdependentes.

2.13. Descrição de possíveis impactos ambientais e respectivas medidas mitigadoras, incluídos requisitos de baixo consumo de energia e de outros recursos, bem como logística reversa para desfazimento e reciclagem de bens e refugos, quando aplicável

O setor da construção civil é um dos mais geradores de impactos ambientais como: ruídos, aumento do consumo de energia, desperdício de água, poluição dentre outros. Tais eventos deverão ser observados e mitigados em atendimento as legislações vigentes e em especial as exigências contidas no Licenciamento



Ambiental emitida pela Secretaria Municipal de Meio Ambiente, Recursos Hídricos e Sustentabilidade - SMARHS.

A observância das normas relativas à gestão de resíduos da construção civil, com previsão de destinação nos termos da Resolução CONAMA n. 307/2002 inclusa nas obrigações da contratada.

2.14. Posicionamento conclusivo sobre a adequação da contratação para o atendimento da necessidade a que se destina

Os estudos preliminares evidenciam que a contratação da solução ora descrita, ou seja, de empresa de engenharia para Revitalização do Acesso no Final da Rua Arlete de Andrade Marins – Riodades, Fonseca – Niterói/RJ, mostra-se tecnicamente possível e necessária.

Diante do exposto, declara-se ser viável a contratação pretendida.

3. ANTEPROJETO DE ENGENHARIA

O Anteprojeto de Engenharia, Art. 42, VII da Lei Federal nº 13.303/16, com todos os subsídios necessários à elaboração do projeto básico, que deve conter, no mínimo, os elementos visando à contratação de empresa para Revitalização do Acesso no Final da Rua Arlete de Andrade Marins – Riodades, Fonseca – Niterói/RJ.

3.1. Demonstração e justificativa do programa de necessidades, visão global dos investimentos e definições relacionadas ao nível de serviço desejado

O presente investimento visa atender à necessidade de melhorar as condições de infraestrutura urbana do acesso no final da Rua Arlete de Andrade Marins, que atualmente enfrenta a ausência de pavimentação adequada, promovendo segurança, funcionalidade, benefícios direto à comunidade local e a continuidade dos serviços públicos. A intervenção é necessária diante de estudos prévios que apontam o risco de algum morador se machucar, devido à falta de infraestrutura da rua, e para prevenir danos maiores e mitigar custos futuros com ações emergenciais, garantindo a economicidade no médio e longo prazo.



O nível de serviço desejado refere-se ao desempenho mínimo esperado da solução de engenharia a ser implantada, considerando qualidade, durabilidade, funcionalidade, segurança e sustentabilidade.

3.2. Condições de solidez, segurança e durabilidade e prazo de entrega

A solução de engenharia a ser contratada deverá atender aos seguintes critérios:

- Eficiência técnica da solução (promovendo maior segurança e durabilidade das intervenções. Além disso, a pavimentação será executada com materiais adequados ao tráfego e às condições locais, assegurando a preservação da infraestrutura implantada);
- Durabilidade das estruturas conforme normas técnicas da ABNT e vida útil de projeto, comprovação por projetos e cálculos técnicos com ART;
- Segurança estrutural, geotécnica e hidráulica comprovada;
- Acessibilidade e funcionalidade das áreas afetadas;
- Manutenção e facilidade de acesso para futuras intervenções;
- Integração com o ambiente urbano e mitigação de impactos visuais, sociais e ambientais;
- Adequação ambiental;
- Segurança ao meio ambiente, aos trabalhadores e à população local, com adoção de medidas preventivas de controle e sinalização.

O prazo de entrega da obra será de até 07 meses ou 210 dias corridos, contados a partir da ordem de início.

O cronograma físico-financeiro acompanhará as etapas físicas e o desembolso financeiro.

3.3. Estética do projeto arquitetônico, traçado geométrico e/ou projeto da área de influência, quando cabível

A concepção estética da presente intervenção consta no projeto de engenharia básico, peça que faz parte desse processo de contratação e que busca aliar funcionalidade técnica, valores sociais e integração paisagística, de modo a promover uma leitura urbana sensível e harmônica da obra de revitalização no final da Rua Arlete de Andrade Marins. Mesmo se tratando de uma obra essencialmente de infraestrutura, optou-se por um tratamento arquitetônico que valorize a presença



da intervenção no território, conferindo-lhe qualidade visual, identidade local e pertencimento comunitário.

Por fim, a obra foi pensada não apenas como um conjunto de soluções técnicas para mitigação de riscos, mas também como uma oportunidade de qualificar o espaço urbano, agregando valor estético, ambiental e social à vida cotidiana dos moradores da Rua Arlete de Andrade Marins.

O projeto da área de influência está contemplado no Projeto de Engenharia Básico, peça que fazem parte desse processo de contratação.

3.4. Parâmetros de adequação ao interesse público, à economia na utilização, à facilidade na execução, aos impactos ambientais e à acessibilidade

Visando atender as condições de solidez, segurança, durabilidade, garantir o cumprimento do prazo de entrega e manter os níveis desta contratação dentro dos padrões adequados, verifica-se a necessidade de estabelecer o atendimento as obrigações definidas em contrato para o contratante.

Para a adequação ao interesse público informo que o projeto a ser contratado é realmente importante para os moradores do bairro Fonseca e para o município, pois O número de pessoas que serão beneficiadas são 55.404 habitantes e visitantes. O projeto atende a moradores locais e visitantes. O público-alvo a ser beneficiado são os moradores do bairro do Fonseca, estimado em 55.404 munícipes e visitantes.

O Impacto social esperados são o bem-estar e segurança para a população.

Os benefícios gerados a população justificam os custos de implementação e manutenção.

O projeto utiliza os recursos (financeiros, humanos e materiais) de maneira inteligente, evitando desperdícios. O projeto pode se manter a longo prazo sem depender de aportes financeiros constantes.

O projeto adotado é considerado de baixa à média complexidade, com dificuldades técnicas moderadas principalmente relacionadas à topografia acentuada do local que pode ser implementada de forma direta e eficiente garantindo segurança durante e após a execução, porém necessário para a localidade.

Os prazos para a execução são realistas e factíveis e verificados no Cronograma Físico Financeiro que faz parte desse processo de contratação, sendo o prazo de 07 meses.

Para garantir que o projeto não cause Impactos ambientais são exigidos em contrato como obrigações da contratada e deverão ser observados e mitigados em



atendimento as legislações vigentes e em especial as exigências contidas no Licenciamento Ambiental emitida pela Secretaria Municipal de Meio Ambiente, Recursos Hídricos e Sustentabilidade - SMARHS.

O projeto observa na execução dos serviços, as normas de acessibilidade, em especial o Decreto n.º 5.296, de 02/12/2004 e a NBR 9050 e Lei Municipal nº 3.130/2015.

3.5. Concepção da obra ou do serviço de engenharia

3.5.1. LOCALIZAÇÃO DA INTERVENÇÃO

A intervenção pleiteada está localizada no Bairro Fonseca, no município de Niterói/RJ, situado em:

	início		final	
Logradouro	Latitude	Longitude	Latitude	Longitude
Rua Arlete de Andrade Marins	22°52'15"S	43°04'36"W	22°52'13"S	43°04'36"W

3.5.2. IMAGENS RELACIONADAS



Figura 01: Localização da Intervenção <https://maps.app.goo.gl/cvNAwDpR9oVCMEuu6>.



Figura 02: Área de intervenção.

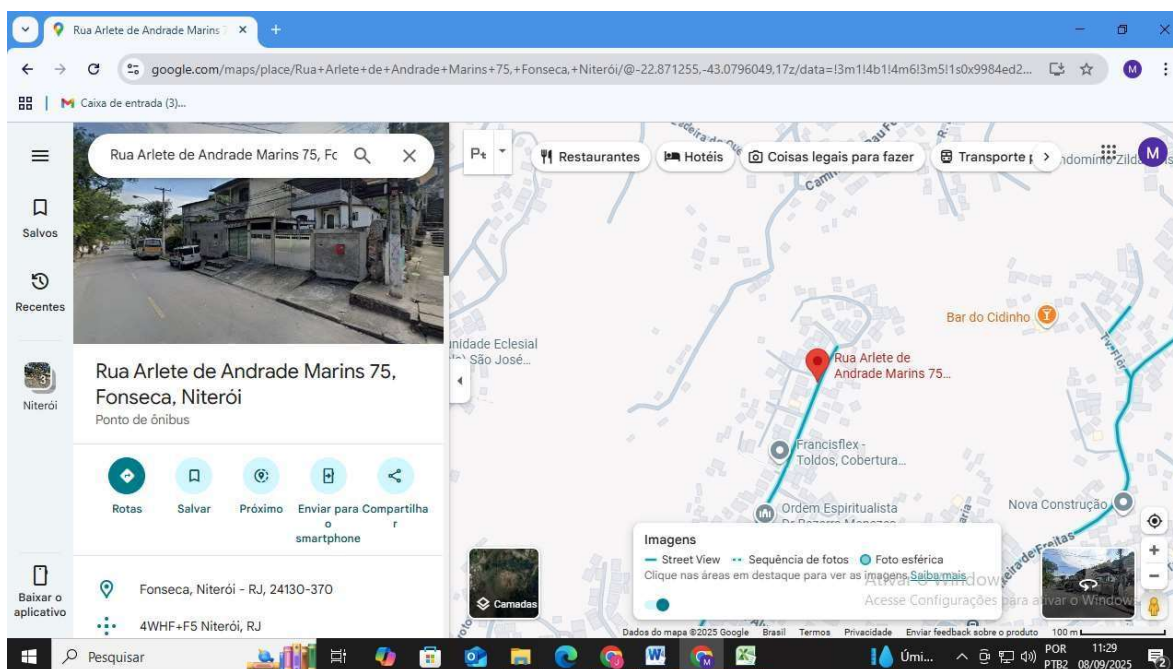

Figura 03: Foto do local de intervenção.



Figura 04: Foto do local de intervenção

3.5.3. ESTIMATIVAS DAS QUANTIDADES

A intervenção em questão compreende a contratação de empresa especializada para a Execução Revitalização do Acesso no Final da Rua Arlete de Andrade Marins – Riodades, Fonseca – Niterói/RJ, conforme estabelecido nos documentos técnicos.

LOCALIZAÇÃO	ÁREA DE INTERVENÇÃO
Rua Arlete de Andrade Marins	319,20 m ²

A relação entre a demanda prevista e as quantidades de cada item a ser contratado advirá de levantamento detalhado de quantitativos de insumos e serviços, a ser feito pelo corpo técnico do setor de Engenharia e Projetos da Empresa de Infraestrutura e Obras de Niterói – ION, com base em vistoria prévia realizada no local de intervenção, o que resultará no orçamento a ser executado, inclusive com valor final de referência da contratação.

3.5.4. ESTIMATIVAS PRELIMINARES DE PREÇOS

A estimativa de preços da contratação será compatível com os quantitativos levantados no Anteprojeto de Engenharia e Projeto Básico e utilizando como base

--	--

os Catálogos e Boletins de Referências de Custo e Índices da Construção Civil no Brasil.

Os serviços não constantes nos catálogos públicos de custos e índices da Construção Civil podem ser cotados no mercado, seguindo o Regulamento Interno de Licitações e Contratos da ION.

3.5.5. DESCRIÇÃO DA SOLUÇÃO

Esta contratação destina-se à Revitalização do Acesso no Final da Rua Arlete de Andrade Marins – Riodades, Fonseca – Niterói/RJ.

Tais serviços constarão em resumo:

- Concreto Armado (Calçadas)
- Corrimão
- Meio fio reto de concreto simples
- Luminária de Led
- Revestimento de concreto betuminoso

3.6. Projetos anteriores ou estudos preliminares que embasaram a concepção adotada

Tendo em vista que o projeto proposto é Revitalização do Acesso no Final da Rua Arlete de Andrade Marins – Riodades, Fonseca – Niterói/RJ, não há projetos anteriores e estudos que embasam o mesmo. Está contemplado relatório de vistoria técnica com fotos e descrição do local.

A presente contratação não dispõe de projetos anteriores ou estudos preliminares que tenham embasado a concepção adotada, uma vez que a demanda decorre de situação emergencial e específica, caracterizada por risco iminente à segurança e à integridade da população local.

3.7. Levantamento topográfico e cadastral; pareceres de sondagem e Memorial Descritivo dos elementos da edificação, dos componentes construtivos e dos materiais de construção, de forma a estabelecer padrões mínimos para a contratação



O levantamento topográfico e cadastral está contemplado no projeto de engenharia básico da obra.

Os pareceres de sondagem estão contemplados no projeto de engenharia básico da obra.

O memorial descritivo é o mesmo que contempla o projeto de engenharia básico da obra.

4. PROJETO BÁSICO

O Projeto Básico, Art. 42, VIII da Lei Federal nº 13.303/16, é o conjunto de elementos necessários e suficientes, com nível de precisão adequado, para, caracterizar o objeto da licitação, elaborado com base nas indicações dos estudos técnicos preliminares, que assegure a viabilidade técnica e o adequado tratamento do impacto ambiental do empreendimento e que possibilite a avaliação do custo da obra e a definição dos métodos e do prazo de execução, devendo conter os seguintes elementos visando à contratação de empresa para execução de revitalização do acesso no final da Rua Arlete de Andrade Marins – Riodades, Fonseca – Niterói/RJ.

4.1. Desenvolvimento da solução escolhida, de forma a fornecer visão global da obra e a identificar todos os seus elementos constitutivos com clareza

A solução escolhida de revitalização com a visão global da obra e com todos os elementos constitutivos claros estão contemplados no Projeto de Engenharia Básico e na Memória de Cálculo, peças que fazem parte desse processo de contratação.

4.2. Soluções técnicas globais e localizadas, suficientemente detalhadas, de forma a minimizar a necessidade de reformulação ou de variantes durante as fases de elaboração do projeto executivo e de realização das obras e montagem

As soluções técnicas globais e localizadas, detalhas, estão contempladas no Projeto de Engenharia Básico e na Memória de Cálculo, peças que fazem parte desse processo de contratação.



4.3. Identificação dos tipos de serviços a executar e de materiais e equipamentos a incorporar à obra, bem como suas especificações, de modo a assegurar os melhores resultados para o empreendimento, sem frustrar o caráter competitivo para a sua execução

Os tipos de serviços a executar e de materiais e equipamentos a incorporar à obra, bem como suas especificações estão contempladas no Memorial Descritivo e na Planilha de Composição de Itens Unitários, peças que fazem parte desse processo de contratação.

4.4. Informações que possibilitem o estudo e a dedução de métodos construtivos, instalações provisórias e condições organizacionais para a obra, sem frustrar o caráter competitivo para a sua execução

As informações que possibilitem o estudo e a dedução de métodos construtivos, instalações provisórias e condições organizacionais para a obra, estão contempladas na Memória de Cálculo, peça que faz parte desse processo de contratação.

4.5. Subsídios para montagem do plano de licitação e gestão da obra, compreendendo a sua programação, a estratégia de suprimentos, as normas de fiscalização e outros dados necessários em cada caso

Os subsídios para montagem do plano de licitação e gestão da obra, compreendendo a sua programação, a estratégia de suprimentos, as normas de fiscalização e outros dados necessários está contemplado na Minuta de Edital, peça que faz parte desse processo de contratação.

5. ELEMENTOS DO PROJETO BÁSICO

Os quantitativos estarão em conformidade com o projeto básico, assim como com as peças técnicas que devem compor a contratação de acordo com o Art. 42, VIII da Lei Federal nº 13.303/16, como:

- Anteprojeto de Engenharia: embasamento do projeto básico.



- Memorial Descritivo: informações que possibilitem o estudo e a dedução de métodos construtivos, instalações provisórias e condições organizacionais para a obra, sem frustrar o caráter competitivo para a sua execução.
- Relatório Fotográfico da visita técnica com estudos preliminares que embasaram a concepção adotada.
- Projeto de Engenharia Básico: com o desenvolvimento da solução escolhida, de forma a fornecer visão global da obra e a identificar todos os seus elementos constitutivos com clareza e conjunto dos elementos necessários e suficientes à execução completa da obra, de acordo com as normas técnicas pertinentes.
- Memória de Cálculo contendo a descrição dos serviços, unidades e quantidades: soluções técnicas globais e localizadas, suficientemente detalhadas, de forma a minimizar a necessidade de reformulação ou de variantes durante as fases de elaboração do projeto executivo e de realização das obras e montagem.
- Planilha Orçamentária contendo a descrição dos serviços, unidades, quantidades e custos unitários.
- Composição de itens unitários: identificação dos tipos de serviços a executar e de materiais e equipamentos a incorporar à obra, bem como suas especificações, de modo a assegurar os melhores resultados para o empreendimento, sem frustrar o caráter competitivo para a sua execução.
- Cronograma físico-financeiro com a evolução física da obra, com gastos financeiros, à porcentagem física e com o pagamento da categoria "administração local" vinculado às parcelas efetivamente executadas.
- Composição de BDI
- Minuta do Edital: subsídios para montagem do plano de licitação e gestão da obra, compreendendo a sua programação, a estratégia de suprimentos, as normas de fiscalização e outros dados necessários em cada caso.

6. ASSINATURA DO CONTRATO

A administração tomará as seguintes providências logo após a assinatura do contrato:

- Definição dos servidores que farão parte da equipe de fiscalização das obras;
- Indicar servidores devidamente capacitados para exercer a fiscalização;
- Acompanhamento rigoroso das ações previstas nos projetos apresentados para a realização das adequações e melhorias no objeto a ser contratado.



ION, **23 de Março de 2026**

Marcelo Ferreira Pinheiro
ARQUITETO – ION

Assinado eletronicamente por:

* Marcelo Ferreira Pinheiro (***.763.887-**)

em 26/03/2026 11:24:26 com assinatura simples

Este documento é cópia do original assinado eletronicamente.

Para obter o original utilize o código QR abaixo ou acesse o endereço:

<https://eciga.niteroi.rj.gov.br/#/documento/0fda4df3-ee93-4c1e-a1a6-95054a85d9aa>



24 - LUIZ AUGUSTO DE ANDRADE – AUTO: 11381 - Rua Honduras, Qd 20, lote 9 B – Serra Grande - Insc. 2602357 – CPF/CNPJ: ***

25 - LUIZ AUGUSTO DE ANDRADE – AUTO: 11383 - Rua Honduras, Qd 20, lote 9 A – Serra Grande - Insc. 2602340 – CPF/CNPJ: ***

26 - SEVERINA BARBOSA DOS SANTOS – AUTO: 11390 - Av. Pilsen Qd. 30, lote 11 - Serra Grande - Insc. 854737 – CPF/CNPJ: ***

Comunico a Empresa abaixo:

Apreensão de Caçamba, sob a lei 1.212/93 e suas alterações na lei 1.324/93. Descrição do bem apreendido e local da infração. A caçamba estava acima da capacidade de 05 (cinco) m3, sem cadastro, apreendida na Travessa Dr. João Leitão, Nº 61, Charitas, em 19/05/26.

AUTO DE INFRAÇÃO:

1 – RODRIGUES E MIRANDA LOCAÇÃO DE CAÇAMBAS ESTACIONÁRIAS –

AUTO: 11309 – Rua Teresópolis, Nº 724, Casa 01, Lote 28, Quadra 177 – Trindade/SG

CPF/CNPJ: 23260865/0001-92 – **TERMO DE APREENSÃO DE CAÇAMBA Nº 0255.**

HOMOLOGAÇÃO DO PREGÃO Nº 12/2026

PROCESSO Nº 9900217403/2025

Homologo o resultado do julgamento da licitação realizada pelo Pregão Eletrônico Nº 12/2026 – Manutenção nos Cilindros, Válvulas e Comando, Bombas Hidráulica e Tomadas de Força dos Equipamentos da Companhia, Processo 9900217403/2025, adjudicando à empresa FKB COMÉRCIO E SERVIÇOS LTDA. o item 01 com valor unitário de R\$ 350,00 (trezentos e cinquenta reais) e valor total de R\$ 7.000,00 (sete mil reais); o item 02 com valor unitário de R\$ 350,00 (trezentos e cinquenta reais) e valor total de R\$ 7.000,00 (sete mil reais); o item 03 com valor unitário de R\$ 450,00 (quatrocentos e cinquenta reais) e valor total de R\$ 9.000,00 (nove mil reais); o item 04 com valor unitário de R\$ 398,00 (trezentos e noventa e oito reais) e valor total de R\$ 7.960,00 (sete mil novecentos e sessenta reais); o item 05 com valor unitário de R\$ 388,00 (trezentos e oitenta e oito reais) e valor total de R\$ 7.760,00 (sete mil setecentos e sessenta reais); o item 06 com valor unitário de R\$ 309,67 (trezentos e nove reais e sessenta e sete centavos) e valor total de R\$ 6.193,40 (seis mil cento e noventa e três reais e quarenta centavos); o item 07 com valor unitário de R\$ 3.219,00 (três mil duzentos e dezenove reais) e valor total de R\$ 6.438,00 (seis mil quatrocentos e trinta e oito reais); o item 08 com valor unitário de R\$ 1.870,00 (mil oitocentos e setenta reais) e valor total de R\$ 3.740,00 (três mil setecentos e quarenta reais); o item 09 com valor unitário de R\$ 2.480,00 (dois mil quatrocentos e oitenta reais) e valor total de R\$ 4.960,00 (quatro mil novecentos e sessenta reais); o item 10 com valor unitário de R\$ 700,00 (setecentos reais) e valor total de R\$ 1.400,00 (mil e quatrocentos reais); o item 11 com valor unitário de R\$ 676,00 (seiscentos e setenta e seis reais) e valor total de R\$ 1.352,00 (mil trezentos e cinquenta e dois reais); o item 12 com valor unitário de R\$ 688,00 (seiscentos e oitenta e oito reais) e valor total de R\$ 1.376,00 (mil trezentos e setenta e seis reais); o item 13 com valor unitário de R\$ 1.867,32 (mil oitocentos e sessenta e sete reais e trinta e dois centavos) e valor total de R\$ 3.734,64 (três mil setecentos e trinta e quatro reais e sessenta e quatro centavos); e o item 14 com valor unitário de R\$ 1.200,00 (mil e duzentos reais) e valor total de R\$ 2.400,00 (dois mil e quatrocentos reais). O valor total para a empresa foi de R\$ 70.314,04 (setenta mil trezentos e quatorze reais e quatro centavos).

O valor total da licitação foi de R\$ 70.314,04 (setenta mil trezentos e quatorze reais e quatro centavos), com fulcro na Lei Federal nº 13.303, de 30.06.2016 e no Decreto Municipal nº 9.614, de 22.07.2005.

EMPRESA INFRAESTRUTURA E OBRAS DE NITERÓI - ION

ATO DA CLP

PREGÃO ELETRÔNICO nº. 90011/2026

Proc. 9900053912/2023

OBJETO: A contratação de empresa para execução da Reforma da Sede Administrativa da Comunidade do Sabão, bairro Centro – Niterói/RJ.

DATA, HORA E LOCAL: Dia 19 (dezenove) de junho de 2026, às 11h (onze), no site <http://www.comprasnet.gov.br/>.

CONDIÇÕES DE PARTICIPAÇÃO: Poderão participar desta licitação as empresas cujo ramo de atividade esteja compatível com o objeto deste Pregão.

EDITAL E INFORMAÇÕES: O Edital completo poderá ser adquirido gratuitamente através do site: www.ion.niteroi.rj.gov.br

PREGÃO ELETRÔNICO nº. 90012/2026

Proc. 9900240491/2025

OBJETO: A contratação de empresa para execução da revitalização do acesso, no final da Rua Arlete de Andrade Marins – Riodades, Fonseca – Niterói/RJ.

DATA, HORA E LOCAL: Dia 19 (dezenove) de junho de 2026, às 12h (doze), no site <http://www.comprasnet.gov.br/>

CONDIÇÕES DE PARTICIPAÇÃO: Poderão participar desta licitação as empresas cujo ramo de atividade esteja compatível com o objeto deste Pregão.

EDITAL E INFORMAÇÕES: O Edital completo poderá ser adquirido gratuitamente através do site: www.ion.niteroi.rj.gov.br



PREFEITURA MUNICIPAL DE NITERÓI

ION - Empresa de Infraestrutura e Obras de Niterói

COMPOSIÇÃO DO B.D.I - COM Desoneração

CONSTRUÇÃO DE RODOVIAS, FERROVIAS, URBANIZAÇÃO

X . Taxa representativa das DESPESAS INDIRETAS, exceto tributos e despesas financeiras

TIPO	ALÍQUOTA (%)
X.1 - Administração Central	4,50
X.2 - Seguro e Garantia	0,45
X.3 - Risco	0,55
X =	5,50

Y . Taxa representativa das DESPESAS FINANCEIRAS

TIPO	ALÍQUOTA (%)
Y.1 - Despesas Financeiras	0,90
Y =	0,90

Z . Taxa representativa do LUCRO

TIPO	ALÍQUOTA (%)
Z.1 - Lucro Presumido	6,50
Z =	6,50

I . Taxa representativa da incidência dos TRIBUTOS (sobre o FATURAMENTO da empresa)

TIPO	ALÍQUOTA (%)
I.1 - ISSQN (Imposto sobre Serviços de Qualquer Natureza) - Municipal	3,00
I.2 - COFINS (Contribuição para o Financiamento da Seguridade Social) - Federal	3,00
I.3 - P I S (Programa de Integração Social) - Federal	0,65
I.4 -Nova contribuição previdenciária de 2,7% sobre a receita bruta, conforme a Lei nº 14.973/2024 em vigor a partir de janeiro de 2026	2,70
I =	9,35

B D I - Benefício e Despesas Indiretas

$$B D I = \frac{(1 + X) (1 + Y) (1 + Z)}{(1 - I)} - 1$$

← Fórmula do BDI

X é a Taxa somatória das **DESPESAS INDIRETAS**, exceto tributos e despesas financeiras;

Y é a Taxa representativa das **DESPESAS FINANCEIRAS**;

Z é a Taxa representativa do **LUCRO**;

I é a Taxa representativa dos **IMPOSTOS**.

B.D.I com Desoneração → 25,00%

Assinado eletronicamente por:

* Marcelo Ferreira Pinheiro (***.763.887-**)

em 26/03/2026 11:24:26 com assinatura simples

Este documento é cópia do original assinado eletronicamente.

Para obter o original utilize o código QR abaixo ou acesse o endereço:

<https://eciga.niteroi.rj.gov.br/#/documento/00b6118c-9c64-4ece-b34d-f8e8f8fef9ba>



CRONOGRAMA FÍSICO-FINANCEIRO

SERVIÇOS	CONTRATO	%		1ºMÊS	2ºMÊS	3º MÊS	4º MÊS	5º MÊS	6º MÊS	7º MÊS
ADMINISTRAÇÃO LOCAL DE OBRAS PÚBLICAS		#DIV/0!	7 MESES							
			100,00%	14,77%	15,31%	21,03%	20,49%	14,10%	7,15%	7,15%
			R\$ -	R\$ -	R\$ -	R\$ -	R\$ -	R\$ -	R\$ -	R\$ -
SERVIÇOS DE ESCRITÓRIO, LABORATÓRIO E CAMPO		#DIV/0!	7 MESES							
			100,00%	14,28%	14,28%	14,28%	14,28%	14,28%	14,30%	14,30%
			R\$ -	R\$ -	R\$ -	R\$ -	R\$ -	R\$ -	R\$ -	R\$ -
CANTEIRO DE OBRAS		#DIV/0!	2 MESES							
			100,00%	50,00%	50,00%					
			R\$ -	R\$ -	R\$ -	R\$ -	R\$ -	R\$ -	R\$ -	R\$ -
TRANSPORTES		#DIV/0!	2 MESES							
			100,00%		50,00%	50,00%				
			R\$ -	R\$ -	R\$ -	R\$ -	R\$ -	R\$ -	R\$ -	R\$ -
SERVIÇOS COMPLEMENTARES		#DIV/0!	7 MESES							
			100,00%	14,28%	14,28%	14,28%	14,28%	14,28%	14,30%	14,30%
			R\$ -	R\$ -	R\$ -	R\$ -	R\$ -	R\$ -	R\$ -	R\$ -
BASES E PAVIMENTOS		#DIV/0!	3 MESES							
			100,00%			33,34%	33,33%	33,33%		
			R\$ -	R\$ -	R\$ -	R\$ -	R\$ -	R\$ -	R\$ -	R\$ -
ESTRUTURAS		#DIV/0!	4 MESES							
			100,00%	25,00%	25,00%	25,00%	25,00%			
			R\$ -	R\$ -	R\$ -	R\$ -	R\$ -	R\$ -	R\$ -	R\$ -
ESQUADRIAS DE PVC, FERRO, ALUMÍNIO OU MADEIRA, VIDRAÇAS E FERRAGENS		#DIV/0!	3 MESES							
			100,00%					33,34%	33,33%	33,33%
			R\$ -	R\$ -	R\$ -	R\$ -	R\$ -	R\$ -	R\$ -	R\$ -
APARELHOS HIDRÁUDICOS, SANITÁRIOS, ELÉTRICOS, MECÂNICOS E ESPORTIVOS		#DIV/0!	2 MESES							
			100,00%						50,00%	50,00%
			R\$ -	R\$ -	R\$ -	R\$ -	R\$ -	R\$ -	R\$ -	R\$ -
CUSTOS RODOVIÁRIOS		#DIV/0!	2 MESES							
			100,00%						50,00%	50,00%
			R\$ -	R\$ -	R\$ -	R\$ -	R\$ -	R\$ -	R\$ -	R\$ -
ILUMINAÇÃO PÚBLICA		#DIV/0!	2 MESES							
			100,00%						50,00%	50,00%
			R\$ -	R\$ -	R\$ -	R\$ -	R\$ -	R\$ -	R\$ -	R\$ -
VALOR TOTAL DA OBRA				#DIV/0! R\$ 0,00 #DIV/0! R\$ 0,00	#DIV/0! R\$ 0,00 #DIV/0! R\$ 0,00	#DIV/0! R\$ 0,00 #DIV/0! R\$ 0,00	#DIV/0! R\$ 0,00 #DIV/0! R\$ 0,00	#DIV/0! R\$ 0,00 #DIV/0! R\$ 0,00	#DIV/0! R\$ 0,00 #DIV/0! R\$ 0,00	#DIV/0! R\$ 0,00 #DIV/0! R\$ 0,00

Assinado eletronicamente por:

* Marcelo Ferreira Pinheiro (***.763.887-**)

em 26/03/2026 11:24:26 com assinatura simples

Este documento é cópia do original assinado eletronicamente.

Para obter o original utilize o código QR abaixo ou acesse o endereço:

<https://eciga.niteroi.rj.gov.br/#/documento/d95547c5-8a81-4920-bf18-c60c328ef420>



REVITALIZAÇÃO DO ACESSO NO FINAL DA RUA ARLETE DE ANDRADE MARINS - RIODADES, FONSECA – NITERÓI/RJ

MATRIZ DE RISCO

CATEGORIA	FATOR DE RISCO	DESCRIÇÃO DO FATOR DE RISCO	CONSEQUÊNCIAS DOS RISCOS	AÇÕES PREVENTIVAS E/OU MITIGADORAS	GRAU DE PROBABILIDADE (P)	GRAU DE IMPACTO (I)	ALOCACÃO DOS RISCOS
PROJETO FINAL	Necessidade de aditivo de adequação de planilha com possibilidade de aumento de custo previsto.	Quantidade e qualidade insuficientes ou inadequadas das atividades previstas na planilha de estimativa de custos.	Necessidade de aditivo de adequação de planilha com possibilidade de aumento de custo previsto.	A administração juntamente com a contratada deverá elaborar uma planilha de custos para oficialização de um termo aditivo ao contrato.	Provável	Médio	Contratante / Contratada
DESAPROPRIAÇÃO	NÃO APLICÁVEL	NÃO APLICÁVEL	NÃO APLICÁVEL	NÃO APLICÁVEL	NÃO APLICÁVEL	NÃO APLICÁVEL	NÃO APLICÁVEL
ALTERAÇÃO DE PROJETO	Necessidade de aditivo de adequação de planilha com possibilidade de aumento de custo previsto.	Alteração do projeto e/ou especificações, no decorrer da elaboração do projeto executivo e/ou por opção da Contratada - inclusive metodologia executiva (no caso de alteração de traçado ou projeto, por opção da Contratada)	Necessidade de aditivo de adequação de planilha com possibilidade de aumento de custo previsto.	Remuneração das atividades alterado por meio de termo aditivo específico, previamente aprovado pela ION	Ocasional	Medio	Contratante
	Necessidade de aditivo de adequação de planilha com possibilidade de aumento de custo previsto.	Alteração do projeto e/ou especificações, por solicitação da Contratada.	Necessidade de aditivo de adequação de planilha com possibilidade de aumento de custo previsto.	Solução técnica por conta da contratada, desde que previamente aprovada pela ION, e o resultado técnico e econômico anteriormente proposto for atingido integralmente. Toda e qualquer alteração proposta, ou divergência em relação ao projeto de engenharia, deve ser comunicada à fiscalização e ser objeto de consulta ao autor/responsável técnico (profissional e/ou empresa de projeto), mediante formalização acompanhada da identificação de evidências.		Medio	Contratante
CONSTRUÇÃO	Atraso no cronograma	Ocorrência de eventos que impeçam o cumprimento do prazo ou que aumentem custos, incluindo eventos climáticos, sem excluir demais eventos.	Atraso no cronograma	Planejamento da execução e das aquisições de materiais e equipamentos; possibilidade de aditivo de prazo.	Ocasional	Medio	Contratante Contratada
	Aumento de custo devido ao aumento de prazo		Aumento de custo devido ao aumento de prazo	Contratada deve adequar estrutura de administração local aos valores recebidos conforme critério de medição e pagamento de administração local.			Contratada
	Aumento de custo devido à necessidade de adequação de planilha com inclusão de atividades extras ou aumento de quantitativos.		Aumento de custo devido à necessidade de adequação de planilha com inclusão de atividades extras ou aumento de quantitativos.	Aplicação de solução de engenharia e possibilidade de elaboração de aditivo de adequação de planilha e/ou acréscimo de valor.			Contratante

REVITALIZAÇÃO DO ACESSO NO FINAL DA RUA ARLETE DE ANDRADE MARINS - RIODADES, FONSECA – NITERÓI/RJ

MATRIZ DE RISCO

CATEGORIA	FATOR DE RISCO	DESCRIÇÃO DO FATOR DE RISCO	CONSEQUÊNCIAS DOS RISCOS	AÇÕES PREVENTIVAS E/OU MITIGADORAS	GRAU DE PROBABILIDADE (P)	GRAU DE IMPACTO (I)	ALOCÇÃO DOS RISCOS
LICENÇAS AMBIENTAIS / RISCOS AMBIENTAIS	Atraso no início da execução	Não obtenção das licenças, inclusive de canteiros, jazidas e bota-fora. Necessidade de complementação de estudos ambientais.	Atraso no início da execução	A administração e contratada deverão obter as licenças ambientais pertinentes antes do início das execução.	Remota	Médio	Contratante / Contratada
	Aumento de custo por atraso do cronograma.		Aumento de custo por atraso do cronograma.	Contratada deverá manter disponível apenas a estrutura necessária à realização das atividades efetivamente liberados			Contratada
CONDIÇÕES GEOTÉCNICAS	Aumento de custo devido à necessidade de adequação de planilha com inclusão de atividades extras ou aumento de quantitativos	Ocorrência qualitativa ou quantitativa de solo divergente daquele que consta nos elementos técnicos da licitação	Ocorrência qualitativa ou quantitativa de solo divergente daquele que consta nos elementos técnicos da licitação	Remuneração pelo tipo de solo e volume efetivamente movimentado, subtraindo-se o tipo de solo previsto originalmente.	Ocasional	Médio	Contratante
PAVIMENTAÇÃO	Aumento de custo devido à necessidade de adequação de planilha com inclusão de atividades extras ou aumento de quantitativos	Ocorrência qualitativa ou quantitativa de pavimento divergente daquele que consta nos elementos técnicos da licitação	Aumento de custo devido à necessidade de adequação de planilha com inclusão de atividades extras ou aumento de quantitativos	Remuneração pelo tipo e quantidade de pavimentos efetivamente executados, subtraindo-se o tipo de pavimento previsto originalmente.	Provável	Alto	Contratante
RETRABALHO NA EXECUÇÃO DAS ATIVIDADES	Atraso no cronograma	Necessidade de nova execução das atividades ou parte destes decorrentes de problemas ocasionados pelas condições climáticas, por recalque do solo, por erro de execução, por colapso dos materiais ou por erros de dimensionamento (projeto executivo).	Atraso no cronograma	Risco da contratada, gestão e segurança da execução.	Remota	Baixo	Contratada
TRÁFEGO	NÃO APLICÁVEL	NÃO APLICÁVEL	NÃO APLICÁVEL	NÃO APLICÁVEL	NÃO APLICÁVEL	NÃO APLICÁVEL	NÃO APLICÁVEL
PATRIMÔNIO HISTÓRICO, ARTÍSTICO E CULTURAL	NÃO APLICÁVEL	NÃO APLICÁVEL	NÃO APLICÁVEL	NÃO APLICÁVEL	NÃO APLICÁVEL	NÃO APLICÁVEL	NÃO APLICÁVEL
FINANCEIRO	Atraso no cronograma	Atrasos nos repasses financeiros por parte do órgão financiador.	Atraso no cronograma	Possibilidade de aditivo de prazo; gestão junto ao órgão financiador buscando liberação de recursos.	Ocasional	Médio	Contratante
	Aumento de custo por atraso do cronograma.		Aumento de custo por atraso do cronograma.	Contratada deve adequar estrutura de administração local aos valores recebidos conforme critério de medição e pagamento de administração local.			Contratada
ROUBOS, FURTOS OU EXTRAVIOS NO LOCAL DA EXECUÇÃO	Atraso no cronograma	Prejuízos gerados no canteiro a entrega da concluída.	Atraso no cronograma	Risco da contratada, gestão e segurança na execução.	Remota	Baixo	Contratada

**CONSTRUÇÃO DE ACESSO NO CAPIM MELADO (RUA BISPO DOM JOÃO DA MATA ATÉ A RUA BEZERRA DE MENEZES),
EM SANTA ROSA, NITERÓI/RJ**

MATRIZ DE RISCO

CATEGORIA	FATOR DE RISCO	DESCRIÇÃO DO FATOR DE RISCO	CONSEQUÊNCIAS DOS RISCOS	AÇÕES PREVENTIVAS E/OU MITIGADORAS	GRAU DE PROBABILIDADE (P)	GRAU DE IMPACTO (I)	ALOCACÃO DOS RISCOS
AVARIAS / FALHAS ELETROMECÂNICAS EM MÁQUINAS E EQUIPAMENTOS	Atraso no cronograma	Avárias ou falhas eletromecânicas das máquinas/equipamentos utilizados na execução, gerando inexecução parcial do objeto ou atrasos de cronograma.	Atraso no cronograma	Risco da contratada. Quanto ao descumprimento de prazo por esta motivação, deve ser aplicada a sanção administrativa prevista em contrato.	Remota	Baixo	Contratada
TRAVESSIAS e INTERFERÊNCIAS COM ÓRGÃOS ESTATAIS	Atraso no cronograma	Interferências não identificadas no projeto quanto a travessias infraestrutura existente e implantada na área de abrangência do empreendimento	Atraso no cronograma	Elaboração de Projeto e Aprovação junto aos órgãos municipais, estaduais e federais	Ocasional	Médio	Contratada
TRAVESSIAS e INTERFERÊNCIAS COM CONCESSIONÁRIAS E EMPRESAS	Atraso no cronograma	Interferências não identificadas no projeto quanto a travessias infraestrutura existente e implantada na área de abrangência do empreendimento	Atraso no cronograma	Elaboração de Projeto e Aprovação junto às Concessionárias e empresas	Ocasional	Médio	Contratada
INÍCIO DA OPERAÇÃO DO SISTEMA	Sistema sem condições de iniciar a operação	Avárias ou falhas eletromecânicas das máquinas/equipamentos utilizados na execução, falhas de construção, problemas estruturais gerando inexecução parcial do objeto impossibilitando o início da operação	Sistema sem condições de iniciar a operação	Acompanhar o início da operação a partir dos testes e continuidade até a operação plena do sistema	Ocasional	Médio	Contratada
AVARIAS E DANOS A INFRAESTRUTURA EXISTENTE	Atraso no cronograma, multa e retrabalhos na correção dos danos e avárias	Avárias ou danos a infraestrutura de gás, drenagem, sistema de esgoto existente, cabeios de fibra ótica, telefonia, energia elétrica entre outras infraestruturas existentes, gerando inexecução parcial do objeto, atrasos de cronograma ou transtornos com população e entes responsáveis pela infraestrutura.	Atraso no cronograma, multa e retrabalhos na correção dos danos e avárias	Alinhar com as empresas e órgãos responsáveis pela infraestrutura existente a estratégia de execução.	Remota	Baixo	Contratada
CONCESSIONÁRIA DE ENERGIA OU FORNECEDORA DE ENERGIA ELÉTRICA	Atraso da execução e atraso do início da operação do sistema	Não haver liberação das interligações do Sistema Elétrico às unidades a serem construídas	Atraso da execução e atraso do início da operação do sistema	Agilizar a elaboração dos projetos elétricos de ligação aos sistemas disponíveis, seja da ENEEL.	Ocasional	Médio	Contratada
CANTEIRO	Atraso do início da execução e mobilização de equipamentos	Não haver áreas disponibilizadas pela Contratante	Atraso do início da execução e mobilização de equipamentos	Contratada deve adequar estrutura do canteiro, alugando área local ou construção de canteiro	Ocasional	Baixo	Contratada
BOTA FORA PARA RESÍDUOS DE CONSTRUÇÃO.	Atraso no cronograma, multa e paralisação da execução	Não disponibilização de áreas por parte da Contratante e Contratada	Atraso no cronograma, multa e paralisação da execução	Buscar e agilizar a disponibilização de área a ser utilizada para destinação de bota fora de construção	Provável	Médio	Contratada

Assinado eletronicamente por:

* Marcelo Ferreira Pinheiro (***.763.887-**)

em 26/03/2026 11:24:26 com assinatura simples

Este documento é cópia do original assinado eletronicamente.

Para obter o original utilize o código QR abaixo ou acesse o endereço:

<https://eciga.niteroi.rj.gov.br/#/documento/f3b2d4d4-a69d-4c0e-b29b-25fb0e94023b>





MEMÓRIA DE CÁLCULO

REVITALIZAÇÃO DO ACESSO NO FINAL DA RUA ARLETE DE ANDRADE MARINS - RIO DADES, FUNSELA - NITERÓI/RJ

CÓDIGO	DESCRIÇÃO	UN	QUANT.
CATEGORIA 01 - SERVIÇOS DE ESCRITÓRIO, LABORATÓRIO E CAMPO			
01.005.0001-A	Preparo manual de terreno, compreendendo acerto, raspagem eventualmente até 0,30m de profundidade e afastamento lateral do material excedente, exclusive compactação.	M²	319,20
	Calçada		
	Lado esquerdo		
	10,00m x 07 Unidades = 70,00m + 14,00m = 84,00m (comprimento) x 1,10m (largura) = 92,40m²		
	Lado Direito		
	10,00m x 07 Unidades = 70,00m + 14,00m = 84,00m (comprimento) x 2,70m (largura) = 226,80m²		
	Total = 92,40m² + 226,80 m² = 319,20m²		
01.090.0000-A	Administração local de obras públicas	UN	100,00
	Total = 100,00		
CATEGORIA 02 - CANTEIRO DE OBRA			
02.004.0002-B	Barracão de obra executado com paredes de chapas de madeira compensada, plastificada, lisa, de colagem fenólica, à prova d'água, de 2,44 x 1,22m e 9mm de espessura e piso e estrutura de madeira de 3", sendo a cobertura de telhas onduladas de 6mm de fibrocimento, exclusive pintura e ligações provisórias, inclusive instalações, aparelhos, esquadrias e ferragens, conforme projeto nº 2005/EMOP, constando de: escritório, sanitários, depósitos e torre com caixa d'água de 500l, sendo reaproveitado 5 vezes	M²	12,50
	Total = 2,50m x 5,00m = 12,50m²		
02.015.0001-A	Instalação e ligação provisórias para abastecimento de água e esgotamento sanitário em canteiro de obras, inclusive escavação, exclusive reposição da pavimentação do logradouro público.	UN	1,00
	Total = 1,00 unidade		
02.016.0001-A	Instalação e ligação provisórias de alimentação de energia elétrica, em baixa tensão, para canteiro de obras, M3 - chave 100A, carga 3kW, 20cv, exclusive o fornecimento do medidor	UN	1,00
	Total = 1,00 unidade		
02.020.0002-A	Placa de identificação de obra pública tipo BANNER / PLOTTER, constituída por lona e impressão digital, inclusive suportes de madeira. FORNECIMENTO e COLOCAÇÃO	M²	6,00
	2,00m x 3,00m = 6,00m²		
CATEGORIA 04 - TRANSPORTES			
04.014.0095-A	Retirada de entulho de obra com caçamba de aço tipo container com 5m³ de capacidade, inclusive carregamento, transporte e descarregamento. Custo por unidade de caçamba e inclui a taxa para descarga em locais autorizados.	UN	7,00
	Calçada		
	Lado esquerdo		
	10,00m x 07 Unidades = 70,00m + 14,00m = 84,00m (comprimento) x 1,10m (largura) = 92,40m²		
	Lado Direito		
	10,00m x 07 Unidades = 70,00m + 14,00m = 84,00m (comprimento) x 2,70m (largura) = 226,80m²		
	Total = 92,40m² + 226,80 m² = 319,20m²		
	319,20m² x 0,10m (espessura) = 31,92m³		
	Considerando que cada caçamba contém 5m³ teremos então 07 caçambas.		
CATEGORIA 05 - SERVIÇOS COMPLEMENTARES			
05.001.0001-A	Demolição manual de concreto simples inclusive empilhamento lateral dentro do canteiro de serviço	M³	31,92
	Calçada		
	Lado esquerdo		
	10,00m x 07 Unidades = 70,00m + 14,00m = 84,00m (comprimento) x 1,10m (largura) = 92,40m²		
	Lado Direito		
	10,00m x 07 Unidades = 70,00m + 14,00m = 84,00m (comprimento) x 2,70m (largura) = 226,80m²		
	Total = 92,40m² + 226,80 m² = 319,20m²		
	319,20m² x 0,10m (espessura) = 31,92m³		
05.001.0142-A	Arrancamento de meios-fios, de granito ou concreto, retos ou curvos, inclusive empilhamento lateral dentro do canteiro de serviço	M	168,00
	84,00M (lado esquerdo) + 84,00M (lado direito) = 168,00M		
05.002.0100-A	Levantamento ou rebaixamento de tampão de rua, considerando demolição de camada de asfalto e concreto, movimentação e concretagem, exclusive cerca protetora	UN	5,00
	Total = 05 unidades		
05.022.0030-A	Corte mecânico com máquina fresadora, em concreto asfáltico, em áreas com interferência tipo trilhos ou tampões, com espessura até 10cm, inclusive coleta do material fresado em caminhão basculante, exclusive transporte para fora do canteiro de obra (vide família 04.005). O item inclui mão de obra com horário diurno	M²	428,40
	84,00M (comprimento) X 5,10M (largura) = 428,40M²		



MEMÓRIA DE CÁLCULO

REVITALIZAÇÃO DO ACESSO NO FINAL DA RUA ARLETE DE ANDRADE MARINS - RIODADES, FONSECA - NITERÓI/RJ

05.050.0001-A	Placa de inauguração em alumínio, medindo (0,40 x 0,60)m, com 1mm de espessura, com inscrição em plotter. FORNECIMENTO e COLOCAÇÃO	UN	1,00
	Total = 1,00 unidade		
CATEGORIA 08 - BASES E PAVIMENTOS			
08.015.0042-A	Revestimento de concreto betuminoso usinado a quente, com 10cm de espessura, executado em 2 camadas, sendo a inferior de ligação ("Binder") com 6cm de espessura e a superior de rolamento, de acordo com as "Instruções para execução", do DER-RJ, exclusive transporte da usina para a pista	M²	428,40
	84,00M (comprimento) X 5,10M (largura) = 428,40M²		
08.026.0001-A	Imprimação de base de pavimentação, de acordo com as "Instruções para execução", do DER-RJ	M²	428,40
	84,00M (comprimento) X 5,10M (largura) = 428,40M²		
08.027.0040-A	Meio-fio reto de concreto simples fck=15MPa, moldado no local, tipo DER-RJ, Medindo 0,15m na base e com altura de 0,30m, rejuntamento com argamassa de cimento e areia, no traço 1:3,5, com fornecimento de todos os materiais, escavação e reaterro	M	168,00
	84,00M (lado esquerdo) + 84,00M (lado direito) = 168,00M		
CATEGORIA 11- ESTRUTURAS			
11.013.0070-B	Concreto armado, fck=20MPa, incluindo materiais para 1,00m³ de concreto (importado de usina) adensado e colocado, 14,00m² de área moldada, formas e escoramento conforme itens 11.004.0022 e 11.004.0035, 60kg de aço CA-50, inclusive mão de obra para corte, dobragem, montagem e colocação nas formas	M³	31,92
	Calçada		
	Lado esquerdo		
	10,00m x 07 Unidades = 70,00m + 14,00m = 84,00m (comprimento) x 1,10m (largura) = 92,40m²		
	Lado Direito		
	10,00m x 07 Unidades = 70,00m + 14,00m = 84,00m (comprimento) x 2,70m (largura) = 226,80m²		
	Total = 92,40m² + 226,80 m² = 319,20m²		
	319,20m² x 0,10m (espessura) = 31,92m³		
CATEGORIA 14 - ESQUADRIAS DE PVC, FERRO, ALUMÍNIO OU MADEIRA, VIDRAÇAS E FERRAGENS			
14.002.0216-A	Corrimão duplo em tubo de aço galvanizado com diâmetro de 1.1/4", barra superior com altura de 92cm e barra inferior com altura de 70cm, fixado em montantes de aço galvanizado com diâmetro de 1.1/4", conforme ABNT NBR 9050 para acessibilidade. FORNECIMENTO e COLOCAÇÃO	M	84,00
	84,00M (comprimento)		
CATEGORIA 18 - APARELHOS HIDRÁULICOS, SANITÁRIOS, ELÉTRICOS, MECÂNICOS E ESPORTIVOS			
18.260.0040-A	Braço para iluminação de ruas, em tubo de aço galvanizado com diâmetro de □ 25,4mm, para fixação em poste ou parede, projeção horizontal □ 1000mm, projeção vertical □ 370mm. FORNECIMENTO e COLOCAÇÃO	UN	5,00
	Total = 05 unidades		
18.260.0070-A	Relé fotoelétrico, para comando de iluminação externa, na tensão de 220V e carga máxima de 1.000W. FORNECIMENTO e COLOCAÇÃO	UN	5,00
	Total = 05 unidades		
CATEGORIA 20 - CUSTOS RODOVIÁRIOS			
20.105.0005-A	Pintura de meio-fio com cal, com uma demão	M	168,00
	84,00M (lado esquerdo) + 84,00M (lado direito) = 168,00M		
CATEGORIA 21 - ILUMINAÇÃO PÚBLICA			
21.015.0230-A	Haste para aterramento, de cobre de 5/8" (16mm), com 2,40m de comprimento. FORNECIMENTO	UN	5,00
	Total = 05 unidades		
21.015.0235-A	Haste para aterramento, com 2,40m a 3,00m de comprimento. COLOCAÇÃO	UN	5,00
	Total = 05 unidades		
21.019.0180-A	Luminária a LED, LEDRJ-07, corpo em alumínio injetado/extrudado, para instalação em ponta de braço/núcleo, potência máxima de 250 W, fluxo mínimo 24725 lm, temperatura de cor 4000/5500 K, IP 66, IK 08, resistente à UV, tensão de 100/240V, eficiência mínima 115 lm/W, IRC ≥ 70, temperatura de operação de -20/75° C, depreciação máxima de 10 % (L90) a 60.000 horas, tanto para o fluxo quanto para cromaticidade. Conforme EM-RIOLUZ-94. Garantia conforme EM RIOLUZ-48. FORNECIMENTO	UN	5,00
	Total = 05 Luminárias		
Código: ARLETJ25			

Assinado eletronicamente por:

* Marcelo Ferreira Pinheiro (**.763.887-**)

em 26/03/2026 11:24:26 com assinatura simples

Este documento é cópia do original assinado eletronicamente.

Para obter o original utilize o código QR abaixo ou acesse o endereço:

<https://eciga.niteroi.rj.gov.br/#/documento/4a700b60-b365-4372-bfe4-88b033fb53e3>





MEMORIAL DESCRITIVO

REVITALIZAÇÃO DO ACESSO NO FINAL DA RUA ARLETE DE ANDRADE MARINS - RIODADES, FONSECA – NITERÓI/RJ.

ITEM	DISCRIMINAÇÃO	FOLHA
1.	INTRODUÇÃO.....	02
2.	SERVIÇOS DE ESCRITÓRIO, LABORATÓRIO E CAMPO.....	02
3.	CANTEIRO DE OBRA.....	02
4.	TRANSPORTES.....	02/03
5.	SERVIÇOS COMPLEMENTARES.....	03
6.	BASES E PAVIMENTOS.....	03
7.	ESTRUTURAS.....	03
8.	ESQUADRIAS DE PVC, FERRO, ALUMÍNIO OU MADEIRA, VIDRAÇAS E FERRAGENS.....	03/04
9.	APARELHOS HIDRA., SANIT., ELET., MECAN. E ESPORTIVOS..	04
10.	CUSTOS RODOVIÁRIOS.....	04
11.	ILUMINAÇÃO PÚBLICA.....	04
12.	CONSIDERAÇÕES GERAIS.....	04/05



1 – INTRODUÇÃO:

- O presente memorial descritivo relata todos os procedimentos necessários para execução da revitalização do acesso no final da rua Arlete de Andrade Marins – Riodades, Fonseca – Niterói/RJ
- Após vistoria realizada constatou-se que a rua Arlete necessita de revitalização do asfalto, regularização de pavimentação com aplicação de concreto betuminoso, meio fio, guarda corpo e iluminação.

2 – SERVIÇOS DE ESCRITÓRIO, LABORATÓRIO E CAMPO:

- As especificações respeitaram as normas técnicas da ABNT, o código de obras do município e os procedimentos que forem necessários na forma da lei. Já o orçamento foi elaborado conforme o Boletim EMOP – Empresa Obras Públicas.
- A Firma ganhadora da licitação fica responsável por administrar e gerenciar a obra em questão.
- Deverá ser feito o preparo manual da rua onde entrará a regularização de pavimentação com aplicação de concreto betuminoso.

3 – CANTEIRO DE OBRA:

- Deverá conter barracão de obra executado com paredes de chapas de madeira compensada, plastificada, lisa de colagem fenólica, à prova d'água e piso e estrutura de madeira de 3ª.
- Deverá ser executada instalação e ligação provisórias para abastecimento de água e esgotamento sanitário, alimentação de energia elétrica, em baixa tensão em canteiro de obras, para atender as necessidades da obra.
- Será instalada placa de identificação da obra, com dizeres alusivos ao projeto, de acordo com o modelo fornecido pela Emusa a ser afixada em local frontal à obra e em posição de destaque.

4 – TRANSPORTES:



- Deverá ser feita a retirada de entulho de obra com caçamba de aço tipo container com 5m³ de capacidade, inclusive carregamento, transporte e descarregamento.

5 – SERVIÇOS COMPLEMENTARES:

- Deverá ser feito a demolição manual de concreto simples dentro do canteiro de serviço.
- Haverá corte mecânico com máquina fresadora, em concreto asfáltico, em áreas com interferência tipo trilhos ou tampões, com espessura até 10cm.
- Deverá ser feito o levantamento ou rebaixamento de tampão de rua.
- Deverá ser colocada a placa de inauguração em alumínio, medindo (0,40 x 0,60)m, com 1mm de espessura, com inscrição em plotter.
- Deverá ter o arrancamento de meios-fios, de granito ou concreto, retos ou curvos, inclusive empilhamento lateral dentro do canteiro de serviço.

6 - BASES E PAVIMENTOS:

- Deverá ser feita a regularização de pavimentação com aproveitamento do pavimento existente, com camada de concreto betuminoso.
- Deverá ser feito meio-fio reto de concreto simples fck=15MPa, moldado no local, tipo DER-RJ, medindo 0,15m na base e com altura de 0,30m, rejuntamento com argamassa de cimento e areia.

7 – ESTRUTURAS:

- Deverá ser utilizado concreto armado, fck=20MPa, incluindo materiais para 1,00m³ de concreto (importado de usina) adensado e colocado e 14,00m² de área moldada.

8 – ESQUADRIAS DE PVC, FERRO, ALUMÍNIO OU MADEIRA, VIDRAÇAS E FERRAGENS:



- Deverá ser instalado corrimão duplo em tubo de aço galvanizado, com diâmetro de 1.1/4", barra superior com altura de 92cm e barra inferior com altura de 70cm, fixado em montantes de aço galvanizado com diâmetro de 1.1/4".

9 – APARELHOS HIDRA., SANIT., ELET., MECAN. E ESPORTIVOS:

- Deverão ser instalados braços para iluminação de ruas, em tubo de aço galvanizado com diâmetro de 25,4mm, para fixação em postes.
- Deverá ser instalado relé fotoelétrico, para comando de iluminação externa, na tensão de 220v e carga máxima de 1.000W.

10 – CUSTOS RODOVIÁRIOS:

- Deverá ser feita a pintura de meio-fio com cal, com uma demão.

11 – ILUMINAÇÃO PÚBLICA:

- Deverá ser feito o aterramento de poste de aço, inclusive fornecimento dos materiais.
- Deverá ser instalada luminária a LED, LEDRJ-07, corpo em alumínio injetado/extrudado, para instalação em ponta de braço/núcleo, potência máxima de 250W.

12 – CONSIDERAÇÕES GERAIS:

- O projeto com as características descritas em anexo, define uma obra de médio porte, isolada e com média complexidade técnica de gerenciamento e execução.
- Os serviços serão executados na forma da lei nº 13.303, de 30 de junho de 2016.
- O prazo para a execução dos serviços será de 07 (sete) meses, a contar da data expressa na Ordem de Início.



- As medições serão mensais e o faturamento proporcional aos serviços executados.
- O fornecimento de materiais, equipamentos e mão-de-obra deverão ser completos.
- Os serviços deverão atender as normas da ABNT ou, na falta destas, outros procedimentos que são necessários na forma da lei.
- Todas as despesas com mão-de-obra, equipamentos, ferramentas, materiais e serviços, ou providências que sejam necessárias, ficarão por conta da empresa contratada.
- O B.D.I. Utilizado é de 25%.
- Os itens utilizados nesse memorial descritivo foram obtidos a partir da planilha orçamentária que utilizou os catálogos de referências oficiais (EMOP, SCO, SINAPI e etc.), cuja data base é JANEIRO/2026.

Assinado eletronicamente por:

* Marcelo Ferreira Pinheiro (***.763.887-**)

em 26/03/2026 11:24:27 com assinatura simples

Este documento é cópia do original assinado eletronicamente.

Para obter o original utilize o código QR abaixo ou acesse o endereço:

<https://eciga.niteroi.rj.gov.br/#/documento/2552346d-b2f1-4d6a-b009-ff4a96b67e80>





Composições Analíticas com Preço Unitário
REVITALIZAÇÃO DO ACESSO NO FINAL DA RUA ARLETE DE ANDRADE MARINS -
RIOADES, FONSECA – NITERÓI/RJ

Bancos
SINAPI - 01/2026 - Rio de Janeiro
EMOP - 01/2026 - Rio de Janeiro
SCO - 01/2026 - Rio de Janeiro

B.D.I.
25,0%

Encargos Sociais
Desonerado: embutido nos preços unitário dos
insumos de mão de obra, de acordo com as bases.

Composições Analíticas com Preço Unitário

Composições Principais

1.1	Código	Banco	Descrição	Tipo	Und	Quant.	Porcent.	Valor Unit	Total
Composição	01.090.0800-J	Próprio	ADMINISTRAÇÃO LOCAL	ASTU - ASSENTAMENTO DE TUBOS E PECAS	UN	1,00000000			
Composição Auxiliar	05.105.0131-A	EMOP	MAO-DE-OBRA DE ENGENHEIRO OU ARQUITETO SENIOR, INCLUSIVE ENCARGOS SOCIAIS	5	MES	0,0046869	0,00000000		

MO sem LS => LS => 0,00 MO com LS =>

Valor do BDI
=>

2.1	Código	Banco	Descrição	Tipo	Und	Quant.	Porcent.	Valor Unit	Total
Composição	01.005.0001-A	EMOP	PREPARO MANUAL DE TERRENO, COMPREENDENDO ACERTO, RASPAGEM E VENTILANTE ATÉ 0,30M DE PROFUNDIDADE E AFASTAMENTO LATERAL DO MATERIAL EXCEDENTE, EXCLUSIVE COMPACTAÇÃO 3%-DESGASTE DE FERRAMENTAS E EPI	1	m²	1,00000000			
Insumo	20132	EMOP	MAO-DE-OBRA DE SERVENTE DA CONSTRUÇÃO CIVIL, INCLUSIVE ENCARGOS SOCIAIS DESONERADOS	Mão de Obra	H	0,50000000	3,00000000		

MO sem LS => LS => 0,00 MO com LS =>

Valor do BDI
=>

3.1	Código	Banco	Descrição	Tipo	Und	Quant.	Porcent.	Valor Unit	Total
Composição	02.004.0002-B	EMOP	BARRACÃO OBRA C/PAREDES CHAPAS MADEIRA COMPENSADA, PLÁSTICO, LISA, COLAGEM FENOLICA, PROVA D'ÁGUA, COM 10MM ESP. PISO E ESTRUTURA MADEIRA 3º, COBERTURA TELHAS ONDULADAS 6MM FIBROCIMENTO, EXCL. PINT. E LIGAÇÕES PROVISÓRIAS, INCL. INST., APARELHOS, ESQUADRIAS E FERRAG., PROJ. Nº2005/EMOP, ESCRITÓRIO, SANITÁRIOS, DEPOSITOS E TORRE C/CAIXA D'ÁGUA 500L, REAPROVEITADO 5 VEZES 3% - DESGASTE DE FERRAMENTAS E EPI 1% - GRAMPO E ROSETA DE MADEIRA 36% - PARAFUSO DE FIXAÇÃO	2	m²	1,00000000			
Composição Auxiliar	54.001.0178-B	EMOP	PINUS EM PECAS DE 2,50X22,50CM, (1"X9")	54	M	0,69000000	0,00000000		
Composição Auxiliar	11.002.0013-B	EMOP	PREPARO DE CONCRETO, COMPREENDENDO MISTURA E AMASSAMENTO EM UMA BETONEIRA DE 320L, ADMITINDO-SE UMA PRODUÇÃO APROXIMADA DE 2,00M³/H, EXCLUINDO O FORNECIMENTO DOS MATERIAIS 3%-DESGASTE DE FERRAMENTAS E EPI	11	m³	0,04400000	0,00000000		
Composição Auxiliar	11.001.0005-B	EMOP	CONCRETO DOSADO RACIONALMENTE PARA UMA RESISTÊNCIA CARACTERÍSTICA A COMPRESSÃO DE 15MPA, COMPREENDENDO APENAS O FORNECIMENTO DOS MATERIAIS, INCLUSIVE 5% DE PERDAS 5%-PERDAS	11	m³	0,03400000	0,00000000		

ION - EMPRESA DE INFRAESTRUTURA E OBRAS DE NITERÓI
CNPJ: 32.104.465/0001-89

Composição Auxiliar	11.002.0035-B	EMOP	LANCAMENTO DE CONCRETO EM PECAS SEM ARMADURA, INCLUSIVE O TRANSPORTE HORIZONTAL ATÉ 20,00M EM CARRINHOS, COLOCAÇÃO, ADENSAMENTO E ACABAMENTO, CONSIDERANDO UMA PRODUÇÃO APROXIMADA DE 2,00M³/H 3%-DESGASTE DE FERRAMENTAS E EPI	11	m³	0,0440000	0,0000000		
Composição Auxiliar	59.003.0010-B	EMOP	PINUS, PEÇA 1" X 12" E 1" X 9".	59	m²	0,6400000	0,0000000		
Composição Auxiliar	11.001.0001-B	EMOP	CONCRETO DOSADO RACIONALMENTE PARA UMA RESISTÊNCIA CARACTERÍSTICA A COMPRESSÃO DE 10MPA, COMPREENDENDO APENAS O FORNECIMENTO DOS MATERIAIS, INCLUSIVE 5% DE PERDAS 5%-PERDAS	11	m³	0,0100000	0,0000000		
Composição Auxiliar	13.301.0080-B	EMOP	PISO CIMENTADO, COM 1,5CM DE ESPESSURA, COM ARGAMASSA DE CIMENTO E AREIA, NO TRACO 1:3, ALISADO A COLHER, SOBRE BASE EXISTENTE 3%-DESGASTE DE FERRAMENTAS E EPI	13	m²	0,1100000	0,0000000		
Insumo	00368	EMOP	PINUS, EM PECAS DE 7,50X7,50CM (3"X3") - GRUPOS: I, II, III E IV, DA TABELA CLASSIFICATORIA MUNICIPAL DE ESPECIFICAÇÕES DE PRODUTOS MADEIREIROS DO MUNICÍPIO DO RJ	Material	M	2,4400000	0,0000000		
Insumo	00784	EMOP	CAIXA D'ÁGUA DE FIBRA DE VIDRO OU POLIETILENO, COM CAPACIDADE DE 0500 LITROS	Material	UN	0,0106000	0,0000000		
Insumo	00702	EMOP	REGISTRO DE GAVETA BRUTO, DE 1ª QUALIDADE E COM ROSCA DE AMBOS OS LADOS, DE 3/4"	Material	UN	0,0106000	0,0000000		
Insumo	02502	EMOP	FLANGE DE PVC RÍGIDO COM ROSCA SEXTAVADA, SEM FURROS, DE 3/4"	Material	UN	0,0427000	0,0000000		
Insumo	02884	EMOP	FECHADURA DE SOBREPOR, TIPO CAIXÃO, RETÂNGULAR, EM METAL COM ACABAMENTO RESINADO PRETO, DE (100X86X38)MM	Material	UN	0,0106000	0,0000000		
Insumo	04915	EMOP	DOBRADEIRA EM FERRO LAMINADO, COM PINO DE FERRO REVERSÍVEL, DE 3"X3"X5/64", CONFORME ABNT NBR 7178	Material	UN	0,9620000	0,0000000		
Insumo	05555	EMOP	LAVATÓRIO DE LOUCA BRANCA, PADRÃO POPULAR, MEDINDO EM TORNO DE (55X45)CM	Material	UN	0,0106000	0,0000000		
Insumo	02655	EMOP	CURVA 90° DE PVC CURTA PARA ESGOTO, DE 100MM	Material	UN	0,0534000	0,0000000		
Insumo	00760	EMOP	PORTA LISA, EM MADEIRA, PARA PINTURA, COM NÚCLEO TIPO COLMEIA, PADRÃO LEVE, MEDINDO APROXIMADAMENTE (80X210X3,5)CM	Material	UN	0,0106000	0,0000000		
Insumo	40133	EMOP	ANEL DE CONCRETO PRE-MOLDADO COM FUNDO, PARA CAIXA DE INSPEÇÃO, COM 600MM DE DIÂMETRO INTERNO, 50MM DE ESPESSURA, COM ALTURA DE 300MM	Material	UN	0,0534000	0,0000000		
Insumo	00510	EMOP	RECEPTÁCULO DE PORCELANA P/LÂMPADA, BASE E-27	Material	UN	0,0320000	1,0000000		
Insumo	00453	EMOP	PREGO COM OU SEM CABEÇA, EM CAIXAS DE 50 KG, OU QUANTIDADES EQUIVALENTES, Nº12X12 A 18X30	Material	KG	0,0100000	0,0000000		
Insumo	00011	EMOP	CANTONEIRA DE AÇO DOCE, P/SERRALHERIA, PRECO DE REVENDEDOR, DE 5/8"X1/8" ATÉ 1 1/2"X1/8"	Material	KG	0,5000000	36,0000000		
Insumo	20060	EMOP	MAO-DE-OBRA DE ELETRICISTA DA CONSTRUÇÃO CIVIL, INCLUSIVE ENCARGOS SOCIAIS DESONERADOS	Mão de Obra	H	0,4700000	3,0000000		
Insumo	02562	EMOP	TUBO DE PVC RÍGIDO ROSQUEÁVEL, EM BARRAS DE 6,00M, ROSCA EM AMBAS AS EXTREMIDADES, DE 1/2"	Material	UN	0,0267000	0,0000000		
Insumo	00666	EMOP	BUCHA DE NYLON, TIPO S-12	Material	UN	0,1069000	0,0000000		

ION - EMPRESA DE INFRAESTRUTURA E OBRAS DE NITERÓI
CNPJ: 32.104.465/0001-89

Insumo	02315	EMOP	DISJUNTOR, MONOPOLAR, DE 10 A 32A, 3KA, MODELO DIN, TIPO C	Material	UN	0,0106000	1,0000000		
Insumo	01361	EMOP	CHAPA DE MADEIRA COMPENSADA, PLASTIFICAD A, COM ESPESSURA DE 10MM	Material	m²	0,4900000	0,0000000		
Insumo	05906	EMOP	PARAFUSO FERRO, ROSCA SOBERBA, CABECA CH ATA, DE (3,8X30)MM	Material	UN	1,1200000	0,0000000		
Insumo	04745	EMOP	TORNEIRA DE BOIA CONVENCIONAL DE 3/4", C OM HASTE E TORNEIRA METALICOS E BALAO PL ASTICO	Material	UN	0,0106000	0,0000000		
Insumo	02623	EMOP	JOELHO 90° DE PVC RIGIDO ROSQUEAVEL, DE 1/2"	Material	UN	0,1336000	0,0000000		
Insumo	02619	EMOP	BUCHA DE REDUCAO DE PVC RIGIDO, ROSQUEAV EL, DE 3/4"X1/2"	Material	UN	0,0267000	0,0000000		
Insumo	02340	EMOP	LUVA DE PVC RIGIDO ROSQUEAVEL, DE 1/2"	Material	UN	0,0267000	0,0000000		
Insumo	02653	EMOP	CURVA 90° DE PVC CURTA PARA ESGOTO, DE Ø 50MM	Material	UN	0,0534000	0,0000000		
Insumo	00252	EMOP	PARAFUSO C/ROSCA, DE (8x100)MM	Material	UN	0,3000000	0,0000000		
Insumo	02672	EMOP	RALO SIFONADO DE PVC RIGIDO, COM SAIDA D E 75MM, COM GRELHA REDONDA E PORTA GRELH A, DE (150X185X75)MM	Material	UN	0,0534000	0,0000000		
Insumo	11438	EMOP	PORTA LISA, EM MADEIRA, PARA PINTURA, CO M NUCLEO TIPO COLMEIA, PADRAO LEVE, MEDI NDO APROXIMADAMENTE (100X210X3,5)CM	Material	UN	0,0106000	0,0000000		
Insumo	02472	EMOP	GLOBO ESFERICO, EM VIDRO, TIPO LEITOSO, DE (10X15)CM	Material	UN	0,0320000	0,0000000		
Insumo	08000	EMOP	TELHA ONDULADA DE CIMENTO, SEM AMIANTO, REFORCADA C/FIOS SINTETICOS (CRFS), DE (2,44X1,10)M E C/ESPES. DE 6MM	Material	UN	0,1188000	0,0000000		
Insumo	02648	EMOP	CHUVEIRO DE PLASTICO BRANCO COMPLETO	Material	UN	0,0106000	0,0000000		
Insumo	02617	EMOP	TUBO DE PVC RIGIDO, PONTA/BOLSA COM VIRO LA, EM BARRAS DE 6,00M, DE 100MM	Material	UN	0,0133000	0,0000000		
Insumo	20131	EMOP	MAO-DE-OBRA DE SERRALHEIRO DA CONSTRUCAO CIVIL, INCLUSIVE ENCARGOS SOCIAIS DESON ERADOS	Mão de Obra	H	0,0700000	3,0000000		
Insumo	00701	EMOP	REGISTRO DE GAVETA BRUTO, DE 1ª QUALIDAD E COM ROSCA DE AMBOS OS LADOS DE 1/2"	Material	UN	0,0160000	0,0000000		
Insumo	02634	EMOP	TE 90° DE PVC RIGIDO ROSQUEAVEL, DE 1/2"	Material	UN	0,0534000	0,0000000		
Insumo	05953	EMOP	BOLSA DE LIGACAO PARA BACIA SANITARIA	Material	UN	0,0267000	0,0000000		
Insumo	02563	EMOP	TUBO DE PVC RIGIDO ROSQUEAVEL, EM BARRAS DE 6,00M, ROSCA EM AMBAS AS EXTREMIDADE S, DE 3/4"	Material	UN	0,0267000	0,0000000		
Insumo	20132	EMOP	MAO-DE-OBRA DE SERVENTE DA CONSTRUCAO CI VIL, INCLUSIVE ENCARGOS SOCIAIS DESONERA DOS	Mão de Obra	H	10,5400000	3,0000000		
Insumo	03954	EMOP	VALVULA DE ESCOAMENTO, PARA LAVATORIO, S EM UNHO, EM PVC	Material	UN	0,0106000	0,0000000		
Insumo	00762	EMOP	PORTA LISA, EM MADEIRA, PARA PINTURA, CO M NUCLEO TIPO COLMEIA, PADRAO LEVE, MEDI NDO APROXIMADAMENTE (60X210X3,5)CM	Material	UN	0,0106000	0,0000000		
Insumo	05914	EMOP	INTERRUPTOR DE SOBREPOR SIMPLES, DE 10A- 250V	Material	UN	0,0320000	1,0000000		
Insumo	03902	EMOP	TORNEIRA PARA LAVATORIO TIPO BANCA, 1193 OU SIMILAR DE 1/2"	Material	UN	0,0106000	0,0000000		

ION - EMPRESA DE INFRAESTRUTURA E OBRAS DE NITERÓI
CNPJ: 32.104.465/0001-89

Insumo	14789	EMOP	KIT DE ACESSORIOS PARA FIXACAO, COMPREEN DENDO PARAFUSOS, BUCHAS E ARRUELAS	Material	UN	0,0212000	0,0000000		
Insumo	02669	EMOP	ADAPTADOR DE PVC, PARA VALVULA DE PIA E LAVATORIO, DE 40MM	Material	UN	0,0534000	0,0000000		
Insumo	07020	EMOP	BACIA SANITARIA DE LOUCA BRANCA, CONVENC IONAL, PADRAO POPULAR	Material	UN	0,0106000	0,0000000		
Insumo	04307	EMOP	TOMADA ELETRICA 2P+T, 10A/250V, PADRAO B RASILEIRO, DE SOBREPOR	Material	UN	0,0106000	1,0000000		
Insumo	02614	EMOP	TUBO DE PVC RIGIDO SOLDAVEL, PONTA/BOLSA , PARA ESGOTO, EM BARRAS DE 6,00M, DE 04 0MM	Material	UN	0,0222000	0,0000000		
Insumo	05268	EMOP	ABRACADEIRA TIPO COPO, DE 1/2"	Material	UN	0,0855000	0,0000000		
Insumo	00986	EMOP	TARJETA DE FIO REDONDO, EM FERRO CROMADO , DE 2"	Material	UN	0,0213000	0,0000000		
Insumo	03926	EMOP	CAIXA DE DESCARGA EXTERNA, PLASTICA	Material	UN	0,0106000	0,0000000		
Insumo	02339	EMOP	ADESIVO PLASTICO PARA PVC RIGIDO, EM BIS NAGA DE 75G	Material	UN	0,0255000	0,0000000		
Insumo	03944	EMOP	ASSENTO PLASTICO, PARA BACIA SANITARIA, PADRAO POPULAR	Material	UN	0,0106000	0,0000000		
Insumo	00600	EMOP	VIDRO PLANO TRANSPARENTE, COMUM, COM ESP ESSURA DE 3MM	Material	m²	0,0356000	0,0000000		
Insumo	02984	EMOP	RABICHO/LIGAÇÃO FLEXIVEL EM PLASTICO COM SAIDA DE 1/2" E COMPRIMENTO DE 30CM	Material	UN	0,0356000	0,0000000		
Insumo	02624	EMOP	JOELHO 90° DE PVC RIGIDO ROSQUEAVEL, DE 3/4"	Material	UN	0,1069000	0,0000000		
Insumo	05660	EMOP	PORTA CADEADO EM FERRO ZINCADO, DE 4.1/2 "	Material	UN	0,0106000	0,0000000		
Insumo	05468	EMOP	CADEADO COM DUPLA TRAVA, DISCO DE SEGURA NCA ANTI GAZUA, CORPO DE LATAO MACICO, C ILINDRO DE LATAO TREFILADO, DE 30MM	Material	UN	0,0106000	0,0000000		
Insumo	02317	EMOP	FITA ISOLANTE, ROLO DE 19MMX20M	Material	UN	0,0534000	1,0000000		
Insumo	20039	EMOP	MAO-DE-OBRA DE BOMBEIRO HIDRAULICO DA CO NSTRUCAO CIVIL, INCLUSIVE ENCARGOS SOCIA IS DESONERADOS	Mão de Obra	H	0,7900000	3,0000000		
Insumo	02316	EMOP	CORDAO PARALELO COM ISOLAMENTO TERMOPLAS TICO, ATE 750V, DE 2X2,5MM2	Material	M	0,6951000	1,0000000		
Insumo	20045	EMOP	MAO-DE-OBRA DE CARPINTEIRO DE ESQUADRIAS DE MADEIRA, INCLUSIVE ENCARGOS SOCIAIS DESONERADOS	Mão de Obra	H	5,0900000	3,0000000		
Insumo	00665	EMOP	PARAFUSO DE LATAO, ROSCA SOBERBA, CABECA CHATA, DE 5,5MMX2.1/2"	Material	UN	0,0213000	0,0000000		
Insumo	02616	EMOP	TUBO DE PVC RIGIDO, PONTA/BOLSA COM VIRO LA, EM BARRAS DE 6,00M, DE 75MM	Material	UN	0,0133000	0,0000000		
Insumo	03961	EMOP	ANEL DE CONCRETO PRE-MOLDADO, P/CAIXA DE INSPECAO, COM 600MM DE DIAMETRO INTERNO , 50MM DE ESPESSURA, COM ALTURA DE 150MM	Material	UN	0,0534000	0,0000000		

MO sem LS =>

LS =>

0,00

MO com LS =>

Valor do BDI
=>

3.2	Código	Banco	Descrição	Tipo	Und	Quant.	Porcent.	Valor Unit	Total
-----	--------	-------	-----------	------	-----	--------	----------	------------	-------

ION - EMPRESA DE INFRAESTRUTURA E OBRAS DE NITERÓI
CNPJ: 32.104.465/0001-89

Composição	02.015.0001-A	EMOP	INSTALACAO E LIGACAO PROVISORIA PARA ABASTECIMENTO DE AGUA E ESGOTAMENTO SANITARIO EM CANTEIRO DE OBRAS,INCLUSIVE ESCAVACAO,EXCLUSIVE REPOSICAO DA PAVIMENTACAO DO LOGRADOURO PUBLICO 3% - DESGASTE DE FERRAMENTAS E EPI	2	UN	1,0000000			
Composição Auxiliar	59.003.0010-B	EMOP	PINUS,PECA 1" X 12" E 1" X 9".	59	m²	8,0000000	0,0000000		
Composição Auxiliar	07.002.0025-B	EMOP	ARGAMASSA DE CIMENTO E AREIA,NO TRACO 1:3,PREPARO MECANICO 3%-DESGASTE DE FERRAMENTAS E EPI	7	m³	0,0180000	0,0000000		
Composição Auxiliar	15.071.0012-B	EMOP	LIGACAO DE AGUAS PLUVIAIS OU DOMICILIARES SERVIDAS A REDE PUBLICA,NO CASO DESTA ESTAR LOCALIZADA SOB O PASSEIO 3% - DESGASTE DE FERRAMENTAS E EPI	15	UN	1,0000000	0,0000000		
Insumo	00453	EMOP	PREGO COM OU SEM CABECA, EM CAIXAS DE 50 KG, OU QUANTIDADES EQUIVALENTES, Nº12X12 A 18X30	Material	KG	1,0000000	0,0000000		
Insumo	00688	EMOP	LIGACAO DE AGUA, PARA INSTALACAO NO PASS EIO, DE 3/4", VAZAO DE 3,0M3/H	Material	UN	1,0000000	0,0000000		
Insumo	20132	EMOP	MAO-DE-OBRA DE SERVENTE DA CONSTRUCAO CIVIL, INCLUSIVE ENCARGOS SOCIAIS DESONERA DOS	Mão de Obra	H	8,0000000	3,0000000		
Insumo	00148	EMOP	TUBO DE ACO GALVANIZADO, COM COSTURA, PE SADO, NBR 5580, DN=3/4"	Material	M	30,0000000	0,0000000		
Insumo	20045	EMOP	MAO-DE-OBRA DE CARPINTEIRO DE ESQUADRIAS DE MADEIRA, INCLUSIVE ENCARGOS SOCIAIS DESONERADOS	Mão de Obra	H	8,0000000	3,0000000		
Insumo	00368	EMOP	PINUS, EM PECAS DE 7,50X7,50CM (3"X3") - GRUPOS: I,II,III E IV, DA TABELA CLASSIFICATORIA MUNICIPAL DE ESPECIFICACOES DE PRODUTOS MADEIREIROS DO MUNICIPIO DO RJ	Material	M	25,0000000	0,0000000		
Insumo	00559	EMOP	TIJOLO CERAMICO, FURADO, DE (10X20X20)CM	Material	UN	30,0000000	0,0000000		
Insumo	00872	EMOP	CURVA 45° OU 90° DE CERAMICA PARA ESGOTO COM JUNTA ARGAMASSA, DE 0100MM	Material	UN	1,0000000	0,0000000		
Insumo	20039	EMOP	MAO-DE-OBRA DE BOMBEIRO HIDRAULICO DA CONSTRUCAO CIVIL, INCLUSIVE ENCARGOS SOCIAIS DESONERADOS	Mão de Obra	H	11,0000000	3,0000000		
Insumo	00843	EMOP	TUBO CERAMICO, ESGOTO SANITARIO, DE 100MM E COM COMPRIMENTO DE 1,00M	Material	M	3,4400000	0,0000000		
Insumo	00788	EMOP	CAIXA D'AGUA DE FIBRA DE VIDRO OU POLIETILENO, COM CAPACIDADE DE 1000 LITROS	Material	UN	1,0000000	0,0000000		
Insumo	20115	EMOP	MAO-DE-OBRA DE PEDREIRO, INCLUSIVE ENCARGOS SOCIAIS DESONERADOS	Mão de Obra	H	8,0000000	3,0000000		
Insumo	00702	EMOP	REGISTRO DE GAVETA BRUTO, DE 1ª QUALIDADE E COM ROSCA DE AMBOS OS LADOS, DE 3/4"	Material	UN	1,0000000	0,0000000		

MO sem LS =>

LS =>

0,00

MO com LS =>

Valor do BDI
=>

3.3	Código	Banco	Descrição	Tipo	Und	Quant.	Porcent.	Valor Unit	Total
Composição	02.016.0001-A	EMOP	INSTALACAO E LIGACAO PROVISORIA DE ALIMENTACAO DE ENERGIA ELETRICA,EM BAIXA TENSAO,PARA CANTEIRO DE OBRAS,M3-CHAVE 100A, CARGA 3KW,20CV,EXCLUSIVE O FORNECIMENTO DO MEDIDOR 3% - DESGASTE DE FERRAMENTAS E EPI	2	UN	1,0000000			
Insumo	02602	EMOP	MACARANDUBA EM PECAS, DE 7,50X15,00CM (3 "X6")	Material	M	6,0000000	0,0000000		
Insumo	20132	EMOP	MAO-DE-OBRA DE SERVENTE DA CONSTRUCAO CIVIL, INCLUSIVE ENCARGOS SOCIAIS DESONERA DOS	Mão de Obra	H	24,0000000	3,0000000		

ION - EMPRESA DE INFRAESTRUTURA E OBRAS DE NITERÓI
CNPJ: 32.104.465/0001-89

Insumo	02338	EMOP	ELETRODUTO DE PVC PRETO,RIGIDO ROSQUEAVE L,COM ROSCA EM AMBAS EXTREMIDADES,EM BAR RAS DE 3 METROS,DE 1/2"	Material	UN	4,0000000	0,0000000		
Insumo	02379	EMOP	CURVA 90° DE PVC RIGIDO, ROSQUEAVEL, PAR A ELETRODUTO, DE 1.1/2"	Material	UN	2,0000000	0,0000000		
Insumo	04406	EMOP	ISOLADOR DE PINO "HI-TOP", CLASSE 15KV	Material	UN	4,0000000	0,0000000		
Insumo	02501	EMOP	CONDUITE FLEXIVEL, GALVANIZADO DE 1.1/2"	Material	M	1,0000000	0,0000000		
Insumo	00196	EMOP	TUBO DE ACO GALVANIZADO, COM COSTURA, PE SADO, NBR 5580, DN=2. 1/2"	Material	M	2,0000000	0,0000000		
Insumo	05268	EMOP	ABRACADEIRA TIPO COPO, DE 1/2"	Material	UN	1,0000000	0,0000000		
Insumo	02441	EMOP	DISJUNTOR, TRIPOLAR, DE 80 A 100A, 3KA, MODELO DIN, TIPO C	Material	UN	1,0000000	0,0000000		
Insumo	00282	EMOP	CABO DE COBRE FLEXIVEL COM ISOLAMENTO TE RMOPLASTICO, DE 450/750V, DE 16MM2	Material	M	20,0000000	0,0000000		
Insumo	20060	EMOP	MAO-DE-OBRA DE ELETRICISTA DA CONSTRUCAO CIVIL, INCLUSIVE ENCARGOS SOCIAIS DESONERADOS	Mão de Obra	H	24,0000000	3,0000000		
Insumo	02376	EMOP	FUSIVEL FACA, DE 250V, DE 100A	Material	UN	3,0000000	0,0000000		
Insumo	04210	EMOP	ISOLADOR TIPO CARRETILHA, MARROM, DE (72 X72)MM	Material	UN	4,0000000	0,0000000		

MO sem LS =>

LS =>

0,00

MO com LS =>

Valor do BDI

=>

3.4	Código	Banco	Descrição	Tipo	Und	Quant.	Porcent.	Valor Unit	Total
Composição	02.020.0002-A	EMOP	PLACA DE IDENTIFICACAO DE OBRA PUBLICA, TIPO BANNER/PLOTTER, CONSTITUIDA POR LONA E IMPRESSAO DIGITAL, INCLUSIVE SUPORTES DE MADEIRA. FORNECIMENTO E COLOCACAO 3% - DESGASTE DE FERRAMENTAS E EPI	2	m²	1,0000000			
Insumo	00368	EMOP	PINUS, EM PECAS DE 7,50X7,50CM (3"X3") - GRUPOS: I,II,III E IV, DA TABELA CLASSIFICATORIA MUNICIPAL DE ESPECIFICACOES DE PRODUTOS MADEIREIROS DO MUNICIPIO DO RJ	Material	M	9,2000000	0,0000000		
Insumo	20045	EMOP	MAO-DE-OBRA DE CARPINTEIRO DE ESQUADRIAS DE MADEIRA, INCLUSIVE ENCARGOS SOCIAIS DESONERADOS	Mão de Obra	H	2,0000000	3,0000000		
Insumo	20132	EMOP	MAO-DE-OBRA DE SERVENTE DA CONSTRUCAO CIVIL, INCLUSIVE ENCARGOS SOCIAIS DESONERADOS	Mão de Obra	H	2,0000000	3,0000000		
Insumo	10806	EMOP	PLACA DE IDENTIFICACAO DE OBRA PUBLICA, TIPO BANNER/PLOTTER, CONSTITUIDA POR LONA E IMPRESSAO DIGITAL	Material	m²	1,0000000	0,0000000		
Insumo	00453	EMOP	PREGO COM OU SEM CABECA, EM CAIXAS DE 50 KG, OU QUANTIDADES EQUIVALENTES, Nº12X12 A 18X30	Material	KG	0,3000000	0,0000000		

MO sem LS =>

LS =>

0,00

MO com LS =>

Valor do BDI

=>

4.1	Código	Banco	Descrição	Tipo	Und	Quant.	Porcent.	Valor Unit	Total
-----	--------	-------	-----------	------	-----	--------	----------	------------	-------

ION - EMPRESA DE INFRAESTRUTURA E OBRAS DE NITERÓI
CNPJ: 32.104.465/0001-89

Composição	04.014.0095-A	EMOP	RETIRADA DE ENTULHO DE OBRA COM CACAMBA DE ACO TIPO CONTAINER COM 5M3 DE CAPACIDADE, INCLUSIVE CARREGAMENTO, TRANSPORTE E DESCARREGAMENTO. CUSTO POR UNIDADE DE CACAMBA E INCLUI A TAXA PARA DESCARGA EM LOCAIS AUTORIZADOS 3%-DESGASTE DE FERRAMENTAS E EPI	4	UN	1,0000000			
Insumo	10962	EMOP	ALUGUEL CACAMBA DE ACO TIPO CONTAINER C/ 5M3 CAPAC.P/RETIRADA ENTULHO OBRA, INCL. C ARREGA., TRANSP. E DESCAR. LOCAIS AUTORIZ.	Material	UN	1,0000000	0,0000000		
Insumo	20132	EMOP	MAO-DE-OBRA DE SERVENTE DA CONSTRUCAO CIVIL, INCLUSIVE ENCARGOS SOCIAIS DESONERA DOS	Mão de Obra	H	0,6000000	3,0000000		

MO sem LS =>

LS =>

0,00

MO com LS =>

Valor do BDI
=>

5.1	Código	Banco	Descrição	Tipo	Und	Quant.	Porcent.	Valor Unit	Total
Composição	05.001.0001-A	EMOP	DEMOLICAO MANUAL DE CONCRETO SIMPLES COM EMPILHAMENTO LATERAL DENTRO DO CANTEIRO DE SERVICO 3%-DESGASTE DE FERRAMENTAS E EPI	5	m³	1,0000000			
Insumo	20132	EMOP	MAO-DE-OBRA DE SERVENTE DA CONSTRUCAO CIVIL, INCLUSIVE ENCARGOS SOCIAIS DESONERA DOS	Mão de Obra	H	12,0000000	3,0000000		
Insumo	20115	EMOP	MAO-DE-OBRA DE PEDREIRO, INCLUSIVE ENCARGOS SOCIAIS DESONERADOS	Mão de Obra	H	1,2000000	3,0000000		

MO sem LS =>

LS =>

0,00

MO com LS =>

Valor do BDI
=>

5.2	Código	Banco	Descrição	Tipo	Und	Quant.	Porcent.	Valor Unit	Total
Composição	05.001.0142-A	EMOP	ARRANCAMENTO DE MEIOS-FIOS, DE GRANITO OU CONCRETO, RETOS OU CURVOS, INCLUSIVE EMPILHAMENTO LATERAL DENTRO DO CANTEIRO DE SERVICO 3%-DESGASTE DE FERRAMENTAS E EPI	5	M	1,0000000			
Insumo	20132	EMOP	MAO-DE-OBRA DE SERVENTE DA CONSTRUCAO CIVIL, INCLUSIVE ENCARGOS SOCIAIS DESONERA DOS	Mão de Obra	H	1,1000000	3,0000000		

MO sem LS =>

LS =>

0,00

MO com LS =>

Valor do BDI
=>

5.3	Código	Banco	Descrição	Tipo	Und	Quant.	Porcent.	Valor Unit	Total
Composição	05.002.0100-A	EMOP	LEVANTAMENTO OU REBAIXAMENTO DE TAMPÃO DE RUA, CONSIDERANDO DEMOLICAO DE CAMADA DE ASFALTO E CONCRETO, MOVIMENTACAO E CONCRETAGEM, EXCLUSIVE CERCA PROTETORA 3%-DESGASTE DE FERRAMENTAS E EPI	5	UN	1,0000000			
Composição Auxiliar	11.002.0013-B	EMOP	PREPARO DE CONCRETO, COMPREENDENDO MISTURA E AMASSAMENTO EM UMA BETONEIRA DE 320L, ADMITINDO-SE UMA PRODUCAO APROXIMADA DE 2,00M3/H, EXCLUINDO O FORNECIMENTO DOS MATERIAIS 3%-DESGASTE DE FERRAMENTAS E EPI	11	m³	0,1200000	0,0000000		
Composição Auxiliar	11.002.0023-B	EMOP	LANCAMENTO DE CONCRETO EM PECAS ARMADAS, INCLUSIVE TRANSPORTE HORIZONTAL ATÉ 20,00M EM CARRINHOS, E VERTICAL ATÉ 10,00M COM TORRE E GUINCHO, COLOCACAO, ADENSAMENTO E ACABAMENTO, CONSIDERANDO UMA PRODUCAO APROXIMADA DE 2,00M3/H	11	m³	0,1200000	0,0000000		

ION - EMPRESA DE INFRAESTRUTURA E OBRAS DE NITERÓI
CNPJ: 32.104.465/0001-89

Composição Auxiliar	19.011.0002-C	EMOP	COMPRESSOR DE AR,PORTATIL E REBOCAVEL,PRESSAO DE TRABALHO DE APROXIMADAMENTE 102PSI,DESCARGA LIVRE EFETIVA DE APROXIMADA MENTE 200PCM,MOTOR DIESEL,EXCLUSIVE OPERADOR 50%-FILTRO	19	H	0,1200000	0,0000000		
Composição Auxiliar	19.005.0037-C	EMOP	ROMPEDOR PNEUMATICO DE 32,6KG DE PESO,CONSUMO DE AR 38,8L/S, FREQUENCIA DE IMPACTOS DE 1.100,IMP/MIN,EXCLUSIVE OPERADOR,P ONTEIRA E MANGUEIRA	19	H	0,3090000	0,0000000		
Composição Auxiliar	19.004.0004-E	EMOP	CAMINHAO COM CARROCERIA FIXA,NO TOCO,CAPACIDADE DE 7,5T,INCL USIVE MOTORISTA 22,76%-SEGURO TOTAL	19	H	0,7500000	0,0000000		
Composição Auxiliar	19.011.0002-D	EMOP	COMPRESSOR DE AR,PORTATIL E REBOCAVEL,PRESSAO DE TRABALHO DE APROXIMADAMENTE 102PSI,DESCARGA LIVRE EFETIVA DE APROXIMADA MENTE 200PCM,MOTOR DIESEL,EXCLUSIVE OPERADOR 50%-FILTRO	19	H	0,0270000	0,0000000		
Composição Auxiliar	19.004.0004-C	EMOP	CAMINHAO COM CARROCERIA FIXA,NO TOCO,CAPACIDADE DE 7,5T,INCL USIVE MOTORISTA 50%-FILTRO 15%-SEGURO TOTAL	19	H	0,0300000	0,0000000		
Composição Auxiliar	11.004.0021-B	EMOP	FORMAS DE MADEIRA DE 3ª PARA MOLDAGEM DE PECAS DE CONCRETO A RMADO COM PARAMENTOS PLANOS,EM LAJES,VIGAS,PAREDES,ETC,SERVI NDO A MADEIRA 2 VEZES,INCLUSIVE DESMOLDAGEM,EXCLUSIVE ESCORA MENTO 3%-DESGASTE DE FERRAMENTAS E EPI	11	m²	1,0000000	0,0000000		
Composição Auxiliar	11.001.0005-B	EMOP	CONCRETO DOSADO RACIONALMENTE PARA UMA RESISTENCIA CARACTERI STICA A COMPRESSAO DE 15MPA,COMPREENDENDO APENAS O FORNECIME NTO DOS MATERIAIS,INCLUSIVE 5% DE PERDAS 5%-PERDAS	11	m³	0,1200000	0,0000000		
Insumo	20115	EMOP	MAO-DE-OBRA DE PEDREIRO, INCLUSIVE ENCAR GOS SOCIAIS DESONERADOS	Mão de Obra	H	1,0000000	3,0000000		
Insumo	20132	EMOP	MAO-DE-OBRA DE SERVENTE DA CONSTRUCAO CI VIL, INCLUSIVE ENCARGOS SOCIAIS DESONERA DOS	Mão de Obra	H	3,0000000	3,0000000		

MO sem LS =>

LS =>

0,00

MO com LS =>

Valor do BDI
=>

5.4	Código	Banco	Descrição	Tipo	Und	Quant.	Porcent.	Valor Unit	Total
Composição	05.022.0030-A	EMOP	CORTE MECANICO COM MAQUINA FRESADORA,EM CONCRETO ASFALTICO,E M AREAS COM INTERFERENCIA TIPO TRILHOS OU TAMPOES,COM ESPESS URA ATE 10CM,INCLUSIVE COLETA DO MATERIAL FRESADO EM CAMINHA O BASCULANTE,EXCLUSIVE TRANSPORTE PARA FORA DO CANTEIRO DE O BRA(VIDE FAMILIA 04.005).O ITEM INCLUI MAO-DE-OBRA COM HORAR IO DIURNO 3%-DESGASTE DE FERRAMENTAS E EPI	5	m²	1,0000000			
Composição Auxiliar	19.005.0006-C	EMOP	MAQUINA FRESADORA A FRIO,LARGURA DE FRESAGEM DE 1,00M,INCLUS IVE OPERADOR E AJUDANTE 50%-FILTRO 31%-ADICIONAL NOTURNO	19	H	0,0150000	0,0000000		
Composição Auxiliar	19.005.0006-E	EMOP	MAQUINA FRESADORA A FRIO,LARGURA DE FRESAGEM DE 1,00M,INCLUS IVE OPERADOR E AJUDANTE 31%-ADICIONAL NOTURNO	19	H	0,0003750	0,0000000		
Composição Auxiliar	19.004.0014-C	EMOP	CAMINHAO BASCULANTE,NO TOCO,CAPACIDADE DE 10,00M3,INCLUSIVE MOTORISTA 50%-FILTRO 15%-SEGURO TOTAL	19	H	0,0150000	0,0000000		
Composição Auxiliar	19.004.0020-E	EMOP	CAMINHAO TANQUE,CAPACIDADE DE 6.000L,INCLUSIVE MOTORISTA 25,34%-SEGURO TOTAL	19	H	0,0011250	0,0000000		
Composição Auxiliar	19.004.0014-E	EMOP	CAMINHAO BASCULANTE,NO TOCO,CAPACIDADE DE 10,00M3,INCLUSIVE MOTORISTA 25,34%-SEGURO TOTAL	19	H	0,0003750	0,0000000		

ION - EMPRESA DE INFRAESTRUTURA E OBRAS DE NITERÓI
CNPJ: 32.104.465/0001-89

Composição Auxiliar	19.004.0020-C	EMOP	CAMINHAO TANQUE,CAPACIDADE DE 6.000L,INCLUSIVE MOTORISTA 50%-FILTRO 15%-SEGURO TOTAL	19	H	0,0001250	0,0000000		
Insumo	20132	EMOP	MAO-DE-OBRA DE SERVENTE DA CONSTRUCAO CI VIL, INCLUSIVE ENCARGOS SOCIAIS DESONERA DOS	Mão de Obra	H	0,0030000	3,0000000		

MO sem LS => LS => 0,00 MO com LS =>

Valor do BDI
=>

5.5	Código	Banco	Descrição	Tipo	Und	Quant.	Porcent.	Valor Unit	Total
Composição	05.050.0001-A	EMOP	PLACA DE INAUGURACAO EM ALUMINIO,MEDINDO (0,40X0,60)M,COM 1M M DE ESPESSURA,COM INSCRICAO EM PLOTTER.FORNECIMENTO E COLOC ACO 3%-DESGASTE DE FERRAMENTAS E EPI	5	UN	1,0000000			
Insumo	02928	EMOP	PLACA DE INAUGURACAO, EM ALUMINIO DE (40 X60)CM, ESPESSURA DE 1MM, COM INSCRICAO EM PLOTTER	Material	UN	1,0000000	0,0000000		
Insumo	20115	EMOP	MAO-DE-OBRA DE PEDREIRO, INCLUSIVE ENCAR GOS SOCIAIS DESONERADOS	Mão de Obra	H	1,5000000	3,0000000		

MO sem LS => LS => 0,00 MO com LS =>

Valor do BDI
=>

6.1	Código	Banco	Descrição	Tipo	Und	Quant.	Porcent.	Valor Unit	Total
Composição	08.015.0042-A	EMOP	REVESTIMENTO DE CONCRETO BETUMINOSO USINADO A QUENTE,COM 10C M DE ESPESSURA,EXECUTADO EM 2 CAMADAS,SEND O A INFERIOR DE LI GACAO ("BINDER")COM 6CM DE ESPESSURA E A SUPERIOR DE ROLAMEN TO,DE ACORDO COM AS "INSTRUcoes PARA EXECUCAO",DO DER-RJ,EXC LUSIVE TRANSPORTE DA USINA PARA A PISTA 3%-DESGASTE DE FERRAMENTAS E EPI	8	m²	1,0000000			
Composição Auxiliar	19.006.0016-E	EMOP	DISTRIBUIDOR DE BETUME(ASFALTO) SOB PRESSAO,MOTOR A GASOLINA ,MONTADO SOBRE CAMINHAO,CAPACIDADE EFETIVA DO TANQUE DE 5000 L,INCLUSIVE ESTE COM MOTORISTA	19	H	0,0018500	0,0000000		
Composição Auxiliar	19.006.0019-E	EMOP	VIBRO ACABADORA DE ASFALTO,SOBRE ESTEIRA,COM EXTENSAO PARA P AVIMENTACAO,LARGURA DE 4,27M,COM MOTOR DIESEL DE APROXIMADAM ENTE 69CV,INCLUSIVE OPERADOR E AUXILIAR	19	H	0,0034100	0,0000000		
Composição Auxiliar	19.006.0002-E	EMOP	ROLO COMPACTADOR TANDEM,DE 6 A 9T,INCLUSIVE OPERADOR	19	H	0,0018500	0,0000000		
Composição Auxiliar	19.006.0011-C	EMOP	USINA MOVEL PARA MISTURA DE ASFALTO CONTINUA,COM CAPACIDADE DE ATE 100T/H,COM EQUIPE DE OPERACAO	19	H	0,0070900	0,0000000		
Composição Auxiliar	19.006.0019-C	EMOP	VIBRO ACABADORA DE ASFALTO,SOBRE ESTEIRA,COM EXTENSAO PARA P AVIMENTACAO,LARGURA DE 4,27M,COM MOTOR DIESEL DE APROXIMADAM ENTE 69CV,INCLUSIVE OPERADOR E AUXILIAR 50%-FILTRO	19	H	0,0036900	0,0000000		
Composição Auxiliar	19.006.0006-E	EMOP	ROLO ESTATICO DE 7 RODAS,AUTOPROPELIDO,PARA COMPACTACAO DE ASFALTO,COM ESPESSURA DE 25 A 50MM,LARGURA DE COMPACTACAO 1, 82M,CLASSE DE PESO 21T,INCLUSIVE OPERADOR	19	H	0,0048200	0,0000000		
Composição Auxiliar	58.002.0326-B	EMOP	PINTURA DE LIGACAO DE ACORDO COM AS INSTRUcoes PARA EXECUCAO DO DER-RJ 3%-DESGASTE DE FERRAMENTAS E EPI	58	M2.	1,0000000	0,0000000		

ION - EMPRESA DE INFRAESTRUTURA E OBRAS DE NITERÓI
CNPJ: 32.104.465/0001-89

Composição Auxiliar	19.005.0030-C	EMOP	PA CARREGADEIRA DE PNEUS COM PESO OPERACIONAL EM TORNO DE 12 T, POTENCIA EM TORNO DE 121CV, PA COM CAPACIDADE RASA APROXI MADA DE 1,30M3, INCLUSIVE OPERADOR 50%-FILTRO	19	H	0,0034100	0,0000000		
Composição Auxiliar	19.006.0006-C	EMOP	ROLO ESTATICO DE 7 RODAS,AUTOPROPELIDO,PARA COMPACTACAO DE ASFALTO.COM ESPESSURA DE 25 A 50MM,LARGURA DE COMPACTACAO 1, 82M,CLASSE DE PESO 21T,INCLUSIVE OPERADOR 50%-FILTRO	19	H	0,0022700	0,0000000		
Composição Auxiliar	19.006.0016-C	EMOP	DISTRIBUIDOR DE BETUME(ASFALTO) SOB PRESSAO,MOTOR A GASOLINA ,MONTADO SOBRE CAMINHAO,CAPACIDADE EFETIVA DO TANQUE DE 5000 L,INCLUSIVE ESTE COM MOTORISTA	19	H	0,0052500	0,0000000		
Composição Auxiliar	19.006.0002-C	EMOP	ROLO COMPACTADOR TANDEM,DE 6 A 9T,MOTOR DIESEL DE 55CV,INCLUSIVE OPERADOR 50%-FILTRO	19	H	0,0052500	0,0000000		
Composição Auxiliar	19.005.0030-E	EMOP	PA CARREGADEIRA DE PNEUS COM PESO OPERACIONAL EM TORNO DE 12 T, POTENCIA EM TORNO DE 121CV, PA COM CAPACIDADE RASA APROXI MADA DE 1,30M3, INCLUSIVE OPERADOR	19	H	0,0036900	0,0000000		
Insumo	20085	EMOP	MAO-DE-OBRA DE LABORATORISTA DE SOLOS A, INCLUSIVE ENCARGOS SOCIAIS DESONERADOS	Mão de Obra	H	0,0028000	3,0000000		
Insumo	00007	EMOP	CIMENTO ASFALTICO DE PETROLEO, CAP 50/70 , A GRANEL	Material	KG	12,0000000	0,0000000		
Insumo	14543	EMOP	PEDRA BRITADA 1 E 2 (MEDIA), PARA REGIAO METROPOLITANA DO RIO DE JANEIRO	Material	T	0,1363000	0,0000000		
Insumo	00001	EMOP	AREIA LAVADA, GROSSA, PARA REGIAO METROP OLITANA DO RIO DE JANEIRO	Material	m³	0,0490000	0,0000000		
Insumo	00149	EMOP	CIMENTO PORTLAND COMPOSTO CP II-32, EM S ACO DE 50KG, CONFORME ABNT NBR 16697	Material	KG	0,9772000	0,0000000		
Insumo	20132	EMOP	MAO-DE-OBRA DE SERVENTE DA CONSTRUCAO CIVIL, INCLUSIVE ENCARGOS SOCIAIS DESONERA DOS	Mão de Obra	H	0,0553000	3,0000000		

MO sem LS => LS => 0,00 MO com LS =>

Valor do BDI
=>

6.2	Código	Banco	Descrição	Tipo	Und	Quant.	Porcent.	Valor Unit	Total
Composição	08.026.0001-A	EMOP	IMPRIMACAO DE BASE DE PAVIMENTACAO,DE ACORDO COM AS "INSTRUC OES PARA EXECUCAO",DO DER-RJ 3%-DESGASTE DE FERRAMENTAS E EPI	8	m²	1,0000000			
Composição Auxiliar	19.006.0016-C	EMOP	DISTRIBUIDOR DE BETUME(ASFALTO) SOB PRESSAO,MOTOR A GASOLINA ,MONTADO SOBRE CAMINHAO,CAPACIDADE EFETIVA DO TANQUE DE 5000 L,INCLUSIVE ESTE COM MOTORISTA	19	H	0,0007700	0,0000000		
Composição Auxiliar	19.006.0023-E	EMOP	VASSOURA MECANICA,REBOCAVEL,LARGURA DE TRABALHO DE 2,44M,EXCLUSIVE OPERADOR	19	H	0,0005800	0,0000000		
Composição Auxiliar	19.006.0023-C	EMOP	VASSOURA MECANICA,REBOCAVEL,LARGURA DE TRABALHO DE 2,44MM,EXCLUSIVE OPERADOR	19	H	0,0001900	0,0000000		
Composição Auxiliar	19.005.0016-C	EMOP	TRATOR DE PNEUS COM MOTOR DIESEL DE 61CV,INCLUSIVE OPERADOR 50%-FILTRO	19	H	0,0001900	0,0000000		
Composição Auxiliar	19.006.0013-C	EMOP	SISTEMA DE AQUECIMENTO COM UM TANQUE FIXO DE 30000 LITROS PARA ASFALTO E UM TANQUE DE 20000 LITROS PARA COMBUSTIVEL,COM SISTEMA DE CIRCULACAO DE ASFALTO,INCLUSIVE OPERADOR	19	H	0,0007700	0,0000000		

ION - EMPRESA DE INFRAESTRUTURA E OBRAS DE NITERÓI
CNPJ: 32.104.465/0001-89

Composição Auxiliar	19.005.0016-E	EMOP	TRATOR DE PNEUS COM MOTOR DIESEL DE 61CV, INCLUSIVE OPERADOR	19	H	0,0005800	0,0000000		
Insumo	00038	EMOP	ASFALTO DILUIDO, CM-30, A GRANEL	Material	KG	1,3000000	0,0000000		
Insumo	20132	EMOP	MAO-DE-OBRA DE SERVENTE DA CONSTRUCAO CIVIL, INCLUSIVE ENCARGOS SOCIAIS DESONERA DOS	Mão de Obra	H	0,0050000	3,0000000		

MO sem LS => LS => 0,00 MO com LS =>

Valor do BDI
=>

6.3	Código	Banco	Descrição	Tipo	Und	Quant.	Porcent.	Valor Unit	Total
Composição	08.027.0040-A	EMOP	MEIO-FIO RETO DE CONCRETO SIMPLES FCK=15MPA, MOLDADO NO LOCAL, TIPO DER-RJ, MEDINDO 0,15M NA BASE E COM ALTURA DE 0,30M, REJUNTAMENTO COM ARGAMASSA DE CIMENTO E AREIA, NO TRACO 1:3,5, COM FORNECIMENTO DE TODOS OS MATERIAIS, ESCAVACAO E REATERRO 3%-DESGASTE DE FERRAMENTAS E EPI	8	M	1,0000000			
Composição Auxiliar	11.001.0005-B	EMOP	CONCRETO DOSADO RACIONALMENTE PARA UMA RESISTENCIA CARACTERISTICA A COMPRESSAO DE 15MPA, COMPREENDENDO APENAS O FORNECIMENTO DOS MATERIAIS, INCLUSIVE 5% DE PERDAS 5%-PERDAS	11	m³	0,0420000	0,0000000		
Composição Auxiliar	11.002.0013-B	EMOP	PREPARO DE CONCRETO, COMPREENDENDO MISTURA E AMASSAMENTO EM UMA BETONEIRA DE 320L, ADMITINDO-SE UMA PRODUCAO APROXIMADA DE 2,00M³/H, EXCLUINDO O FORNECIMENTO DOS MATERIAIS 3%-DESGASTE DE FERRAMENTAS E EPI	11	m³	0,0420000	0,0000000		
Composição Auxiliar	11.002.0035-B	EMOP	LANCAMENTO DE CONCRETO EM PECAS SEM ARMADURA, INCLUSIVE O TRANSPORTE HORIZONTAL ATÉ 20,00M EM CARRINHOS, COLOCACAO, ADENSAMENTO E ACABAMENTO, CONSIDERANDO UMA PRODUCAO APROXIMADA DE 2,00M³/H 3%-DESGASTE DE FERRAMENTAS E EPI	11	m³	0,0420000	0,0000000		
Composição Auxiliar	07.002.0030-B	EMOP	ARGAMASSA DE CIMENTO E AREIA, NO TRACO 1:4, PREPARO MECANICO 3%-DESGASTE DE FERRAMENTAS E EPI	7	m³	0,0025000	0,0000000		
Composição Auxiliar	11.004.0021-B	EMOP	FORMAS DE MADEIRA DE 3ª PARA MOLDAGEM DE PECAS DE CONCRETO ARMADO COM PARAMENTOS PLANOS, EM LAJES, VIGAS, PAREDES, ETC, SERVINDO A MADEIRA 2 VEZES, INCLUSIVE DESMOLDAGEM, EXCLUSIVE ESCORAMENTO 3%-DESGASTE DE FERRAMENTAS E EPI	11	m²	0,6200000	0,0000000		
Insumo	20132	EMOP	MAO-DE-OBRA DE SERVENTE DA CONSTRUCAO CIVIL, INCLUSIVE ENCARGOS SOCIAIS DESONERA DOS	Mão de Obra	H	0,2400000	3,0000000		
Insumo	20042	EMOP	MAO-DE-OBRA DE CALCETEIRO, INCLUSIVE ENCARGOS SOCIAIS DESONERADOS	Mão de Obra	H	0,0800000	3,0000000		

MO sem LS => LS => 0,00 MO com LS =>

Valor do BDI
=>

7.1	Código	Banco	Descrição	Tipo	Und	Quant.	Porcent.	Valor Unit	Total
-----	--------	-------	-----------	------	-----	--------	----------	------------	-------

ION - EMPRESA DE INFRAESTRUTURA E OBRAS DE NITERÓI
CNPJ: 32.104.465/0001-89

Composição	11.013.0070-B	EMOP	CONCRETO ARMADO,FCK=20MPA,INCLUINDO MATERIAIS PARA 1,00M3 DE CONCRETO(IMPORTADO DE USINA)ADENSADO E COLOCADO,14,00M2 DE AREA MOLDADA,FORMAS E ESCORAMENTO CONFORME ITENS 11.004.0022 E 11.004.0035,60KG DE ACO CA-50,INCLUSIVE MAO-DE-OBRA PARA CORTE,DOBRAGEM,MONTAGEM E COLOCACAO NAS FORMAS 3%-DESGASTE DE FERRAMENTAS E EPI	11	m³	1,0000000			
Composição Auxiliar	54.001.0100-B	EMOP	FORMA DE MAD. P/MOLDAGEM	54	m²	14,0000000	0,0000000		
Composição Auxiliar	19.007.0013-E	EMOP	VIBRADOR DE IMERSAO,TUBO DE 48X480MM,COM MANGOTE DE 5,00M DE COMPRIMENTO,MOTOR ELETRICO,EXCLUSIVE OPERADOR	19	H	0,8050000	0,0000000		
Composição Auxiliar	19.007.0013-C	EMOP	VIBRADOR DE IMERSAO,TUBO DE 48X480MM,COM MANGOTE DE 5,00M DE COMPRIMENTO,MOTOR ELETRICO,EXCLUSIVE OPERADOR	19	H	0,3450000	0,0000000		
Insumo	20115	EMOP	MAO-DE-OBRA DE PEDREIRO, INCLUSIVE ENCAR GOS SOCIAIS DESONERADOS	Mão de Obra	H	0,5000000	3,0000000		
Insumo	00004	EMOP	ARAME RECOZIDO Nº 18	Material	KG	1,8000000	0,0000000		
Insumo	00019	EMOP	ACO CA-50, ESTIRADO, PRECO DE REVENDEDOR , NO DIAMETRO DE 16,0MM	Material	KG	4,0000000	0,0000000		
Insumo	20132	EMOP	MAO-DE-OBRA DE SERVENTE DA CONSTRUCAO CI VIL, INCLUSIVE ENCARGOS SOCIAIS DESONERA DOS	Mão de Obra	H	9,1500000	3,0000000		
Insumo	20015	EMOP	MAO-DE-OBRA DE ARMADOR DE CONCRETO ARMAD O, INCLUSIVE ENCARGOS SOCIAIS DESONERADO S	Mão de Obra	H	6,1500000	3,0000000		
Insumo	20046	EMOP	MAO-DE-OBRA DE CARPINTEIRO DE FORMA DE C ONCRETO, INCLUSIVE ENCARGOS SOCIAIS DESO NERADOS	Mão de Obra	H	0,5000000	3,0000000		
Insumo	00017	EMOP	ACO CA-50, ESTIRADO, PRECO DE REVENDEDOR , NO DIAMETRO DE 10,0MM	Material	KG	12,0000000	0,0000000		
Insumo	00018	EMOP	ACO CA-50, ESTIRADO, PRECO DE REVENDEDOR , NO DIAMETRO DE 12,5MM	Material	KG	12,0000000	0,0000000		
Insumo	00021	EMOP	ACO CA-50, ESTIRADO, PRECO DE REVENDEDOR , NO DIAMETRO, DE 25,0MM	Material	KG	10,0000000	0,0000000		
Insumo	02249	EMOP	CONCRETO IMPORTADO DE USINA, UTILIZANDO BRITA 1, DE 20MPA	Material	m³	1,0000000	0,0000000		
Insumo	05844	EMOP	ACO CA-50, ESTIRADO, PRECO DE REVENDEDOR , NO DIAMETRO DE 06,3MM	Material	KG	10,0000000	0,0000000		
Insumo	05845	EMOP	ACO CA-50, ESTIRADO, PRECO DE REVENDEDOR , NO DIAMETRO DE 08,0MM	Material	KG	12,0000000	0,0000000		

MO sem LS => LS => 0,00 MO com LS =>

Valor do BDI
=>

8.1	Código	Banco	Descrição	Tipo	Und	Quant.	Porcent.	Valor Unit	Total
Composição	14.002.0216-A	EMOP	CORRIMAO DUPLO EM TUBO DE ACO GALVANIZADO COM DIAMETRO DE 1. 1/4",BARRA SUPERIOR COM ALTURA DE 92CM E BARRA INFERIOR COM ALTURA DE 70CM,FIXADO EM MONTANTES DE ACO GALVANIZADO COM DIAMETRO DE 1.1/4",CONFORME ABNT NBR 9050 PARA ACESSIBILIDADE. FORNECIMENTO E COLOCACAO 3%-DESGASTE DE FERRAMENTAS E EPI 20%-DEMAIS MATERIAIS NECESSARIOS	14	M	1,0000000			
Insumo	20132	EMOP	MAO-DE-OBRA DE SERVENTE DA CONSTRUCAO CI VIL, INCLUSIVE ENCARGOS SOCIAIS DESONERA DOS	Mão de Obra	H	3,3000000	3,0000000		

ION - EMPRESA DE INFRAESTRUTURA E OBRAS DE NITERÓI
CNPJ: 32.104.465/0001-89

Insumo	02845	EMOP	TUBO DE ACO GALVANIZADO, COM COSTURA, PE SADO, NBR 5580, DN=1.1/4"	Material	M	3,4449000	20,0000000		
Insumo	20131	EMOP	MAO-DE-OBRA DE SERRALHEIRO DA CONSTRUCAO CIVIL, INCLUSIVE ENCARGOS SOCIAIS DESONERADOS	Mão de Obra	H	2,4750000	3,0000000		

MO sem LS => LS => 0,00 MO com LS =>

Valor do BDI
=>

9.1	Código	Banco	Descrição	Tipo	Und	Quant.	Porcent.	Valor Unit	Total
Composição	18.260.0040-A	EMOP	BRACO PARA ILUMINACAO DE RUAS,EM TUBO DE ACO GALVANIZADO COM DIAMETRO DE=25,4MM,PARA FIXACAO EM POSTE OU PAREDE,PROJECAO HORIZONTAL=1000MM,PROJECAO VERTICAL=370MM.FORNECIMENTO E CO LOCACAO 3%-DESGASTE DE FERRAMENTAS E EPI	18	UN	1,0000000			
Composição Auxiliar	04.005.0006-B	EMOP	TRANSPORTE DE CARGA DE QUALQUER NATUREZA,EXCLUSIVE AS DESPESAS DE CARGA E DESCARGA,TANTO DE ESPERA DO CAMINHAO COMO DO SERVENTE OU EQUIPAMENTO AUXILIAR,A VELOCIDADE MEDIA DE 30KM/H ,EM CAMINHAO DE CARROCERIA FIXA A OLEO DIESEL,COM CAPACIDADE UTIL DE 7,5T 3%-DESGASTE DE FERRAMENTAS E EPI	4	T X KM	0,5040000	0,0000000		
Composição Auxiliar	04.006.0014-B	EMOP	CARGA E DESCARGA MANUAL DE MATERIAL QUE EXIJA O CONCURSO DE MAIS DE UM SERVENTE PARA CADA PECA:VERGALHOES,VIGAS DE MADEIRA,CAIXAS E MEIOS-FIOS,EM CAMINHAO DE CARROCERIA FIXA A OLEO DIESEL,COM CAPACIDADE UTIL DE 7,5T,INCLUSIVE O TEMPO DE CARGA,DESCARGA E MANOBRAS 3%-DESGASTE DE FERRAMENTAS E EPI	4	T	0,0100000	0,0000000		
Composição Auxiliar	19.004.0001-C	EMOP	CAMINHAO COM CARROCERIA FIXA,NO TOCO,CAPACIDADE DE 3,5T,INCLUSIVE MOTORISTA 50%-FILTRO 15%-SEGURO TOTAL	19	H	0,2000000	0,0000000		
Composição Auxiliar	19.004.0080-C	EMOP	GUINDAUTO COM CAPACIDADE MAXIMA DE CARGA EM TORNO DE 3,5T A APROXIMADAMENTE 2,00M E ALCANCE MAXIMO VERTICAL(DO SOLO)A APROXIMADAMENTE 7,00M,ANGULO DE GIRO DE 180°,MONTADO SOBRE CHASSIS DE CAMINHAO,EXCLUSIVE ESTE.SAO CONSIDERADOS DOIS AJUDANTES,EXCLUSIVE OPERADOR QUE E CONSIDERADO O MOTORISTA DO CAMINHAO	19	H	0,2000000	0,0000000		
Insumo	20132	EMOP	MAO-DE-OBRA DE SERVENTE DA CONSTRUCAO CIVIL, INCLUSIVE ENCARGOS SOCIAIS DESONERADOS	Mão de Obra	H	1,2000000	3,0000000		
Insumo	05804	EMOP	BRACO P/ILUMINACAO PUBLICA, CONSTRUCAO GALVANIZADA A FOGO,P/fixar em poste ou parede,dia m.25,40mm,proj.horiz. 1000mm,vert.370mm	Material	UN	1,0000000	0,0000000		
Insumo	20060	EMOP	MAO-DE-OBRA DE ELETRICISTA DA CONSTRUCAO CIVIL, INCLUSIVE ENCARGOS SOCIAIS DESONERADOS	Mão de Obra	H	1,2000000	3,0000000		

MO sem LS => LS => 0,00 MO com LS =>

Valor do BDI
=>

9.2	Código	Banco	Descrição	Tipo	Und	Quant.	Porcent.	Valor Unit	Total
Composição	18.260.0070-A	EMOP	RELE FOTOELETRICO,PARA COMANDO DE ILUMINACAO EXTERNA,NA TENSÃO DE 220V E CARGA MAXIMA DE 1.000W.FORNECIMENTO E COLOCACAO 3%-DESGASTE DE FERRAMENTAS E EPI	18	UN	1,0000000			

ION - EMPRESA DE INFRAESTRUTURA E OBRAS DE NITERÓI
CNPJ: 32.104.465/0001-89

Insumo	20132	EMOP	MAO-DE-OBRA DE SERVENTE DA CONSTRUCAO CI VIL, INCLUSIVE ENCARGOS SOCIAIS DESONERA DOS	Mão de Obra	H	0,3500000	3,0000000		
Insumo	07062	EMOP	RELE FOTOELETRICO, PARA LUMINARIA EXTERN A, DE 1000W-220V	Material	UN	1,0000000	0,0000000		
Insumo	20060	EMOP	MAO-DE-OBRA DE ELETRICISTA DA CONSTRUCAO CIVIL, INCLUSIVE ENCARGOS SOCIAIS DESONERADOS	Mão de Obra	H	0,3500000	3,0000000		

MO sem LS => LS => 0,00 MO com LS =>

Valor do BDI
=>

10.1	Código	Banco	Descrição	Tipo	Und	Quant.	Porcent.	Valor Unit	Total
Composição	20.105.0005-A	EMOP	PINTURA DE MEIO-FIO COM CAL,COM UMA DEMA0 3%-DESGASTE DE FERRAMENTAS E EPI	20	M	1,0000000			
Insumo	20132	EMOP	MAO-DE-OBRA DE SERVENTE DA CONSTRUCAO CI VIL, INCLUSIVE ENCARGOS SOCIAIS DESONERA DOS	Mão de Obra	H	0,0330000	3,0000000		
Insumo	00209	EMOP	CAL HIDRATADA	Material	KG	0,0200000	0,0000000		
Insumo	00437	EMOP	OLEO DE LINHACA	Material	L	0,0005000	0,0000000		

MO sem LS => LS => 0,00 MO com LS =>

Valor do BDI
=>

11.1	Código	Banco	Descrição	Tipo	Und	Quant.	Porcent.	Valor Unit	Total
Composição	21.015.0230-A	EMOP	HASTE PARA ATERRAMENTO,DE 5/8"(16MM),COM 2,40M DE COMPRIMENTO.FORNECIMENTO	21	UN	1,0000000			
Insumo	11798	EMOP	HASTE PARA ATERRAMENTO, DE COBRE,NO DIAM ETRO DE 5/8"(16MM) E COM COMPRIMENTO DE 2,40M	Material	UN	1,0000000	0,0000000		

MO sem LS => LS => 0,00 MO com LS =>

Valor do BDI
=>

11.2	Código	Banco	Descrição	Tipo	Und	Quant.	Porcent.	Valor Unit	Total
Composição	21.015.0235-A	EMOP	HASTE PARA ATERRAMENTO,COM 2,40M A 3,00M DE COMPRIMENTO.COLO CACAO 3%-DESGASTE DE FERRAMENTAS E EPI	21	UN	1,0000000			
Insumo	20005	EMOP	MAO DE OBRA DE AJUDANTE DE MONTADOR ELET ROMECANICO, INCLUSIVE ENCARGOS SOCIAIS D ESONERADOS	Mão de Obra	H	0,2800000	3,0000000		

MO sem LS => LS => 0,00 MO com LS =>

Valor do BDI
=>

11.3	Código	Banco	Descrição	Tipo	Und	Quant.	Porcent.	Valor Unit	Total
Composição	21.019.0180-A	EMOP	LUMINARIA LED,LED RJ-07,CORPO ALUM.INJETADO/EXTRUDADO,INST.PONTA BRACO/NUCLEO,POTENCIA MAX.250W,FLUXO MIN.24725LM,TEMPERATURA COR 4000/5500K,IP 66,IK 08,RESISTENCIA UV,TENSAO 100/24 0V,EFICIENCIA MIN.115LM/W,IRC>=70,TEMPERATURA OPERACAO -20/7 5°C,DEPRECIACAO MAX.10%(L90) 60.000H,TANTO P/FLUXO QUANTO P/ CROMATICIDADE.CONF.EM-RIOLUZ-94.GARANTIA EM-RIOLUZ-48.FORN.	21	UN	1,0000000			

ION - EMPRESA DE INFRAESTRUTURA E OBRAS DE NITERÓI
CNPJ: 32.104.465/0001-89

Insumo	14969	EMOP	LUMLED7,CORPO ALUM.INJET./EXTRUD.P/INST. PONTA BRACO/NUCL.,POT.MAX.250W,FLUXO MIN .24725LM,TENS.100/240V,EFIC.MIN.115LM/W	Material	UN	1,0000000	0,0000000		
				MO sem LS =>		LS =>	0,00	MO com LS =>	
				Valor do BDI					
				=>					

Composições Auxiliares

	Código	Banco	Descrição	Tipo	Und	Quant.	Porcent.	Valor Unit	Total
Composição	07.002.0025-B	EMOP	ARGAMASSA DE CIMENTO E AREIA,NO TRACO 1:3,PREPARO MECANICO 3%-DESGASTE DE FERRAMENTAS E EPI	7	m³	1,0000000			
Composição Auxiliar	19.007.0004-E	EMOP	BETONEIRA PARA 320L DE MISTURA SECA,DE CARREGAMENTO MECANICO E TAMBOR REVERSIVEL,COM MOTOR A GASOLINA,EXCLUSIVE OPERADOR 3%-DESGASTE DE FERRAMENTAS E EPI	19	H	0,2000000	0,0000000		
Composição Auxiliar	19.007.0004-C	EMOP	BETONEIRA PARA 320L DE MISTURA SECA,DE CARREGAMENTO MECANICO E TAMBOR REVERSIVEL,COM MOTOR A GASOLINA,EXCLUSIVE OPERADOR	19	H	0,6500000	0,0000000		
Insumo	20132	EMOP	MAO-DE-OBRA DE SERVENTE DA CONSTRUCAO CI VIL, INCLUSIVE ENCARGOS SOCIAIS DESONERA DOS	Mão de Obra	H	2,2000000	3,0000000		
Insumo	00001	EMOP	AREIA LAVADA, GROSSA, PARA REGIAO METROP OLITANA DO RIO DE JANEIRO	Material	m³	1,1500000	0,0000000		
Insumo	20112	EMOP	MAO-DE-OBRA DE OPERADOR DE MAQUINAS AUX. (COMPRESSOR, ROLO COMPACTADOR LEVE...), INCLUSIVE ENCARGOS SOCIAIS DESONERADOS	Mão de Obra	H	0,6500000	3,0000000		
Insumo	00149	EMOP	CIMENTO PORTLAND COMPOSTO CP II-32, EM S ACO DE 50KG, CONFORME ABNT NBR 16697	Material	KG	456,0000000	0,0000000		
MO sem LS =>					LS =>		0,00	MO com LS =>	
Valor do BDI =>									

	Código	Banco	Descrição	Tipo	Und	Quant.	Porcent.	Valor Unit	Total
Composição	07.002.0030-B	EMOP	ARGAMASSA DE CIMENTO E AREIA,NO TRACO 1:4,PREPARO MECANICO 3%-DESGASTE DE FERRAMENTAS E EPI	7	m³	1,0000000			
Composição Auxiliar	19.007.0004-C	EMOP	BETONEIRA PARA 320L DE MISTURA SECA,DE CARREGAMENTO MECANICO E TAMBOR REVERSIVEL,COM MOTOR A GASOLINA,EXCLUSIVE OPERADOR	19	H	0,6500000	0,0000000		
Composição Auxiliar	19.007.0004-E	EMOP	BETONEIRA PARA 320L DE MISTURA SECA,DE CARREGAMENTO MECANICO E TAMBOR REVERSIVEL,COM MOTOR A GASOLINA,EXCLUSIVE OPERADOR 3%-DESGASTE DE FERRAMENTAS E EPI	19	H	0,2000000	0,0000000		
Insumo	20112	EMOP	MAO-DE-OBRA DE OPERADOR DE MAQUINAS AUX. (COMPRESSOR, ROLO COMPACTADOR LEVE...), INCLUSIVE ENCARGOS SOCIAIS DESONERADOS	Mão de Obra	H	0,6500000	3,0000000		
Insumo	00001	EMOP	AREIA LAVADA, GROSSA, PARA REGIAO METROP OLITANA DO RIO DE JANEIRO	Material	m³	1,2700000	0,0000000		
Insumo	00149	EMOP	CIMENTO PORTLAND COMPOSTO CP II-32, EM S ACO DE 50KG, CONFORME ABNT NBR 16697	Material	KG	377,0000000	0,0000000		
Insumo	20132	EMOP	MAO-DE-OBRA DE SERVENTE DA CONSTRUCAO CI VIL, INCLUSIVE ENCARGOS SOCIAIS DESONERA DOS	Mão de Obra	H	2,7500000	3,0000000		

Assinado eletronicamente por Marcelo Ferreira Pinheiro.
Este documento é cópia do original, para obtê-lo acesse <https://eciga.niteroi.rj.gov.br/#/documento/4e3df74d-459d-42a4-b8e2-14676001a6c8>.

MO com LS =>

MO com LS =>

MO com LS =>

	Código	Banco	Descrição	Tipo	Und	Quant.	Porcent.	Valor Unit	Total
Composição	19.007.0004-C	EMOP	BETONEIRA PARA 320L DE MISTURA SECA,DE CARREGAMENTO MECANICO E TAMBOR REVERSIVEL,COM MOTOR A GASOLINA,EXCLUSIVE OPERADOR	19	H	1,0000000			
Insumo	00220	EMOP	OLEO LUBRIFICANTE MINERAL MULTIVISCOZO, CLASSIFICACAO API CG-4, GRAU SAE 20W-40	Material	L	0,0300000	0,0000000		
Insumo	01434	EMOP	BETONEIRA PARA 320 LITROS DE MISTURA SEC A, SEM CARREGAMENTO MECANICO E TAMBOR RE VERSIVEL, COM MOTOR A GASOLINA	Equipamento	UN	0,0002800	0,0000000		
Insumo	00215	EMOP	GASOLINA COMUM NA BOMBA	Material	L	1,5000000	0,0000000		
Insumo	00222	EMOP	GRAXA COMUM P/LUBRIFICACAO DE CHASSIS, E M TAMBORES DE 170KG	Material	KG	0,0100000	0,0000000		

ION - EMPRESA DE INFRAESTRUTURA E OBRAS DE NITERÓI
CNPJ: 32.104.465/0001-89

MO sem LS => LS => 0,00 MO com LS =>

Valor do BDI
=>

	Código	Banco	Descrição	Tipo	Und	Quant.	Porcent.	Valor Unit	Total
Composição	19.007.0004-E	EMOP	BETONEIRA PARA 320L DE MISTURA SECA,DE CARREGAMENTO MECANICO E TAMBOR REVERSIVEL,COM MOTOR A GASOLINA,EXCLUSIVE OPERADOR 3%-DESGASTE DE FERRAMENTAS E EPI	19	H	1,0000000			
Insumo	01434	EMOP	BETONEIRA PARA 320 LITROS DE MISTURA SEC A, SEM CARREGAMENTO MECANICO E TAMBOR RE VERSIVEL, COM MOTOR A GASOLINA	Equipamento	UN	0,0001800	0,0000000		

MO sem LS => LS => 0,00 MO com LS =>

Valor do BDI
=>

	Código	Banco	Descrição	Tipo	Und	Quant.	Porcent.	Valor Unit	Total
Composição	19.004.0014-E	EMOP	CAMINHAO BASCULANTE,NO TOCO,CAPACIDADE DE 10,00M3,INCLUSIVE MOTORISTA 25,34%-SEGURO TOTAL	19	H	1,0000000			
Insumo	20105	EMOP	MAO-DE-OBRA DE MOTORISTA DE CAMINHAO E C ARRETA, INCLUSIVE ENCARGOS SOCIAIS DESON ERADOS	Mão de Obra	H	1,0000000	0,0000000		
Insumo	03500	EMOP	CAMINHAO BASCULANTE, NO TOCO, PRECO SEM PNEUS, CAPACIDADE DE 10,00M3	Equipamento	UN	0,0000800	25,3400000		

MO sem LS => LS => 0,00 MO com LS =>

Valor do BDI
=>

	Código	Banco	Descrição	Tipo	Und	Quant.	Porcent.	Valor Unit	Total
Composição	19.004.0014-C	EMOP	CAMINHAO BASCULANTE,NO TOCO,CAPACIDADE DE 10,00M3,INCLUSIVE MOTORISTA 50%-FILTRO 15%-SEGURO TOTAL	19	H	1,0000000			
Insumo	03500	EMOP	CAMINHAO BASCULANTE, NO TOCO, PRECO SEM PNEUS, CAPACIDADE DE 10,00M3	Equipamento	UN	0,0001600	15,0000000		
Insumo	00220	EMOP	OLEO LUBRIFICANTE MINERAL MULTIVISCOZO, CLASSIFICACAO API CG-4, GRAU SAE 20W-40	Material	L	0,3200000	50,0000000		
Insumo	00218	EMOP	OLEO DIESEL COMBUSTIVEL COMUM, NA BOMBA	Material	L	21,0000000	0,0000000		
Insumo	14924	EMOP	CONJUNTO DE 10 PNEUS RADIAIS, 275/80R22. 5	Material	UN	0,0006000	0,0000000		
Insumo	20105	EMOP	MAO-DE-OBRA DE MOTORISTA DE CAMINHAO E C ARRETA, INCLUSIVE ENCARGOS SOCIAIS DESON ERADOS	Mão de Obra	H	1,0000000	0,0000000		
Insumo	00222	EMOP	GRAXA COMUM P/LUBRIFICACAO DE CHASSIS, E M TAMBORES DE 170KG	Material	KG	0,1600000	0,0000000		

MO sem LS => LS => 0,00 MO com LS =>

Valor do BDI
=>

	Código	Banco	Descrição	Tipo	Und	Quant.	Porcent.	Valor Unit	Total
Composição	19.004.0010-E	EMOP	CAMINHAO BASCULANTE,NO TOCO,CAPACIDADE DE 4,00M3,INCLUSIVE M OTORISTA 25,34%-SEGURO TOTAL	19	H	1,0000000			
Insumo	01598	EMOP	CAMINHAO BASCULANTE, NO TOCO, PRECO SEM PNEUS, CAPACIDADE DE 4,00M3	Equipamento	UN	0,0000800	25,3400000		

ION - EMPRESA DE INFRAESTRUTURA E OBRAS DE NITERÓI
CNPJ: 32.104.465/0001-89

Insumo	20105	EMOP	MAO-DE-OBRA DE MOTORISTA DE CAMINHAO E C ARRETA, INCLUSIVE ENCARGOS SOCIAIS DESONERADOS	Mão de Obra	H	1,0000000	0,0000000		
--------	-------	------	---	-------------	---	-----------	-----------	--	--

MO sem LS => LS => 0,00 MO com LS =>

Valor do BDI
=>

	Código	Banco	Descrição	Tipo	Und	Quant.	Porcent.	Valor Unit	Total
Composição	19.004.0010-C	EMOP	CAMINHAO BASCULANTE,NO TOCO,CAPACIDADE DE 4,00M3,INCLUSIVE MOTORISTA 50%-FILTRO 15%-SEGURO TOTAL	19	H	1,0000000			
Insumo	00220	EMOP	OLEO LUBRIFICANTE MINERAL MULTIVISCOZO, CLASSIFICACAO API CG-4, GRAU SAE 20W-40	Material	L	0,1700000	50,0000000		
Insumo	14919	EMOP	CONJUNTO DE 6 PNEUS RADIAIS, 275/80R22.5	Material	UN	0,0006000	0,0000000		
Insumo	20105	EMOP	MAO-DE-OBRA DE MOTORISTA DE CAMINHAO E C ARRETA, INCLUSIVE ENCARGOS SOCIAIS DESONERADOS	Mão de Obra	H	1,0000000	0,0000000		
Insumo	00222	EMOP	GRAXA COMUM P/LUBRIFICACAO DE CHASSIS, E M TAMBORES DE 170KG	Material	KG	0,0850000	0,0000000		
Insumo	01598	EMOP	CAMINHAO BASCULANTE, NO TOCO, PRECO SEM PNEUS, CAPACIDADE DE 4,00M3	Equipamento	UN	0,0001600	15,0000000		
Insumo	00218	EMOP	OLEO DIESEL COMBUSTIVEL COMUM, NA BOMBA	Material	L	13,0000000	0,0000000		

MO sem LS => LS => 0,00 MO com LS =>

Valor do BDI
=>

	Código	Banco	Descrição	Tipo	Und	Quant.	Porcent.	Valor Unit	Total
Composição	19.004.0001-C	EMOP	CAMINHAO COM CARROCERIA FIXA,NO TOCO,CAPACIDADE DE 3,5T,INCLUSIVE MOTORISTA 50%-FILTRO 15%-SEGURO TOTAL	19	H	1,0000000			
Insumo	00218	EMOP	OLEO DIESEL COMBUSTIVEL COMUM, NA BOMBA	Material	L	13,0000000	0,0000000		
Insumo	20105	EMOP	MAO-DE-OBRA DE MOTORISTA DE CAMINHAO E C ARRETA, INCLUSIVE ENCARGOS SOCIAIS DESONERADOS	Mão de Obra	H	1,0000000	0,0000000		
Insumo	00220	EMOP	OLEO LUBRIFICANTE MINERAL MULTIVISCOZO, CLASSIFICACAO API CG-4, GRAU SAE 20W-40	Material	L	0,1700000	50,0000000		
Insumo	14919	EMOP	CONJUNTO DE 6 PNEUS RADIAIS, 275/80R22.5	Material	UN	0,0006000	0,0000000		
Insumo	00222	EMOP	GRAXA COMUM P/LUBRIFICACAO DE CHASSIS, E M TAMBORES DE 170KG	Material	KG	0,0850000	0,0000000		
Insumo	01585	EMOP	CAMINHAO COM CARROCERIA FIXA, NO TOCO, PRECO SEM PNEUS, CAPACIDADE DE 3,5T	Equipamento	UN	0,0001400	15,0000000		

MO sem LS => LS => 0,00 MO com LS =>

Valor do BDI
=>

	Código	Banco	Descrição	Tipo	Und	Quant.	Porcent.	Valor Unit	Total
Composição	19.004.0004-E	EMOP	CAMINHAO COM CARROCERIA FIXA,NO TOCO,CAPACIDADE DE 7,5T,INCLUSIVE MOTORISTA 22,76%-SEGURO TOTAL	19	H	1,0000000			
Insumo	20105	EMOP	MAO-DE-OBRA DE MOTORISTA DE CAMINHAO E C ARRETA, INCLUSIVE ENCARGOS SOCIAIS DESONERADOS	Mão de Obra	H	1,0000000	0,0000000		
Insumo	01599	EMOP	CAMINHAO COM CARROCERIA FIXA, NO TOCO, PRECO SEM PNEUS, CAPACIDADE DE 7,5T	Equipamento	UN	0,0000800	22,7600000		

Assinado eletronicamente por Marcelo Ferreira Pinheiro.
Este documento é cópia do original, para obtê-lo acesse <https://eciga.niteroi.rj.gov.br/#/documento/4e3df74d-459d-42a4-b8e2-14676001a6c8>.

Valor do BDI
=>

MO sem LS =>	LS =>	0,00	MO com LS =>
--------------	-------	------	--------------

Valor do BDI
=>

MO sem LS =>	LS =>	0,00	MO com LS =>
--------------	-------	------	--------------

Valor do BDI
=>

MO sem LS =>	LS =>	0,00	MO com LS =>
--------------	-------	------	--------------

ION - EMPRESA DE INFRAESTRUTURA E OBRAS DE NITERÓI
CNPJ: 32.104.465/0001-89

Valor do BDI
=>

	Código	Banco	Descrição	Tipo	Und	Quant.	Porcent.	Valor Unit	Total
Composição	04.006.0014-B	EMOP	CARGA E DESCARGA MANUAL DE MATERIAL QUE EXIJA O CONCURSO DE MAIS DE UM SERVENTE PARA CADA PEÇA:VERGALHOES,VIGAS DE MADEIRA,CAIXAS E MEIOS-FIOS,EM CAMINHAO DE CARROCERIA FIXA A OLEO DIESEL,COM CAPACIDADE UTIL DE 7,5T,INCLUSIVE O TEMPO DE CARGA,DESCARGA E MANOBRA 3%-DESGASTE DE FERRAMENTAS E EPI	4	T	1,0000000			
Composição Auxiliar	19.004.0004-E	EMOP	CAMINHAO COM CARROCERIA FIXA,NO TOCO,CAPACIDADE DE 7,5T,INCLUSIVE MOTORISTA 22,76%-SEGURO TOTAL	19	H	0,7500000	0,0000000		
Composição Auxiliar	19.004.0004-C	EMOP	CAMINHAO COM CARROCERIA FIXA,NO TOCO,CAPACIDADE DE 7,5T,INCLUSIVE MOTORISTA 50%-FILTRO 15%-SEGURO TOTAL	19	H	0,0040000	0,0000000		
Insumo	20132	EMOP	MAO-DE-OBRA DE SERVENTE DA CONSTRUCAO CIVIL, INCLUSIVE ENCARGOS SOCIAIS DESONERA DOS	Mão de Obra	H	3,0000000	3,0000000		

MO sem LS =>

LS =>

0,00

MO com LS =>

Valor do BDI
=>

	Código	Banco	Descrição	Tipo	Und	Quant.	Porcent.	Valor Unit	Total
Composição	19.011.0002-D	EMOP	COMPRESSOR DE AR,PORTATIL E REBOCAVEL,PRESSAO DE TRABALHO DE APROXIMADAMENTE 102PSI,DESCARGA LIVRE EFETIVA DE APROXIMADA MENTE 200PCM,MOTOR DIESEL,EXCLUSIVE OPERADOR 50%-FILTRO	19	H	1,0000000			
Insumo	00220	EMOP	OLEO LUBRIFICANTE MINERAL MULTIVISCOSO, CLASSIFICACAO API CG-4, GRAU SAE 20W-40	Material	L	0,0300000	50,0000000		
Insumo	00222	EMOP	GRAXA COMUM P/LUBRIFICACAO DE CHASSIS, E M TAMBORES DE 170KG	Material	KG	0,0040000	0,0000000		
Insumo	00218	EMOP	OLEO DIESEL COMBUSTIVEL COMUM, NA BOMBA	Material	L	1,3000000	0,0000000		
Insumo	01424	EMOP	COMPRESSOR DE AR PORTATIL E REBOCAVEL, P . TRAB. APROX. 102PSI, C/MOTOR DIESEL 04 0CV E DESC. LIVRE EFET. APROX. 200PCM	Equipamento	UN	0,0000920	0,0000000		

MO sem LS =>

LS =>

0,00

MO com LS =>

Valor do BDI
=>

	Código	Banco	Descrição	Tipo	Und	Quant.	Porcent.	Valor Unit	Total
Composição	19.011.0002-C	EMOP	COMPRESSOR DE AR,PORTATIL E REBOCAVEL,PRESSAO DE TRABALHO DE APROXIMADAMENTE 102PSI,DESCARGA LIVRE EFETIVA DE APROXIMADA MENTE 200PCM,MOTOR DIESEL,EXCLUSIVE OPERADOR 50%-FILTRO	19	H	1,0000000			
Insumo	01424	EMOP	COMPRESSOR DE AR PORTATIL E REBOCAVEL, P . TRAB. APROX. 102PSI, C/MOTOR DIESEL 04 0CV E DESC. LIVRE EFET. APROX. 200PCM	Equipamento	UN	0,0001400	0,0000000		
Insumo	00220	EMOP	OLEO LUBRIFICANTE MINERAL MULTIVISCOSO, CLASSIFICACAO API CG-4, GRAU SAE 20W-40	Material	L	0,3000000	50,0000000		
Insumo	00222	EMOP	GRAXA COMUM P/LUBRIFICACAO DE CHASSIS, E M TAMBORES DE 170KG	Material	KG	0,0400000	0,0000000		
Insumo	00218	EMOP	OLEO DIESEL COMBUSTIVEL COMUM, NA BOMBA	Material	L	13,0000000	0,0000000		

ION - EMPRESA DE INFRAESTRUTURA E OBRAS DE NITERÓI
CNPJ: 32.104.465/0001-89

MO sem LS => LS => 0,00 MO com LS =>

Valor do BDI
=>

	Código	Banco	Descrição	Tipo	Und	Quant.	Porcent.	Valor Unit	Total
Composição	11.001.0001-B	EMOP	CONCRETO DOSADO RACIONALMENTE PARA UMA RESISTENCIA CARACTERISTICA A COMPRESSAO DE 10MPA, COMPREENDENDO APENAS O FORNECIMENTO DOS MATERIAIS, INCLUSIVE 5% DE PERDAS 5%-PERDAS	11	m³	1,0000000			
Insumo	00149	EMOP	CIMENTO PORTLAND COMPOSTO CP II-32, EM S ACO DE 50KG, CONFORME ABNT NBR 16697	Material	KG	262,0000000	5,0000000		
Insumo	14543	EMOP	PEDRA BRITADA 1 E 2 (MEDIA), PARA REGIAO METROPOLITANA DO RIO DE JANEIRO	Material	T	1,1426000	5,0000000		
Insumo	00001	EMOP	AREIA LAVADA, GROSSA, PARA REGIAO METROPOLITANA DO RIO DE JANEIRO	Material	m³	0,6900000	5,0000000		

MO sem LS => LS => 0,00 MO com LS =>

Valor do BDI
=>

	Código	Banco	Descrição	Tipo	Und	Quant.	Porcent.	Valor Unit	Total
Composição	11.001.0005-B	EMOP	CONCRETO DOSADO RACIONALMENTE PARA UMA RESISTENCIA CARACTERISTICA A COMPRESSAO DE 15MPA, COMPREENDENDO APENAS O FORNECIMENTO DOS MATERIAIS, INCLUSIVE 5% DE PERDAS 5%-PERDAS	11	m³	1,0000000			
Insumo	00001	EMOP	AREIA LAVADA, GROSSA, PARA REGIAO METROPOLITANA DO RIO DE JANEIRO	Material	m³	0,6570000	5,0000000		
Insumo	14543	EMOP	PEDRA BRITADA 1 E 2 (MEDIA), PARA REGIAO METROPOLITANA DO RIO DE JANEIRO	Material	T	1,1426000	5,0000000		
Insumo	00149	EMOP	CIMENTO PORTLAND COMPOSTO CP II-32, EM S ACO DE 50KG, CONFORME ABNT NBR 16697	Material	KG	305,0000000	5,0000000		

MO sem LS => LS => 0,00 MO com LS =>

Valor do BDI
=>

	Código	Banco	Descrição	Tipo	Und	Quant.	Porcent.	Valor Unit	Total
Composição	11.001.0020-B	EMOP	CONCRETO PARA CAMADAS PREPARATORIAS COM 180KG DE CIMENTO POR M3 DE CONCRETO, COMPREENDENDO APENAS O FORNECIMENTO DOS MATERIAIS, INCLUSIVE 5% DE PERDAS 5%-PERDAS	11	m³	1,0000000			
Insumo	00149	EMOP	CIMENTO PORTLAND COMPOSTO CP II-32, EM S ACO DE 50KG, CONFORME ABNT NBR 16697	Material	KG	180,0000000	5,0000000		
Insumo	00001	EMOP	AREIA LAVADA, GROSSA, PARA REGIAO METROPOLITANA DO RIO DE JANEIRO	Material	m³	0,6000000	5,0000000		
Insumo	14543	EMOP	PEDRA BRITADA 1 E 2 (MEDIA), PARA REGIAO METROPOLITANA DO RIO DE JANEIRO	Material	T	1,3195000	5,0000000		

MO sem LS => LS => 0,00 MO com LS =>

Valor do BDI
=>

	Código	Banco	Descrição	Tipo	Und	Quant.	Porcent.	Valor Unit	Total
Composição	54.001.0154-B	EMOP	DESGASTE DE DENTES E PORTA DENTES	54	UN	1,0000000			

ION - EMPRESA DE INFRAESTRUTURA E OBRAS DE NITERÓI
CNPJ: 32.104.465/0001-89

Insumo	02225	EMOP	COTACAO DO DOLAR-DOS-EUA, VALOR COMERCIA L DE VENDA	Material	UN	1,0000000	0,0000000		
--------	-------	------	---	----------	----	-----------	-----------	--	--

MO sem LS => LS => 0,00 MO com LS =>

Valor do BDI
=>

	Código	Banco	Descrição	Tipo	Und	Quant.	Porcent.	Valor Unit	Total
Composição	19.006.0016-C	EMOP	DISTRIBUIDOR DE BETUME(ASFALTO) SOB PRESSAO,MOTOR A GASOLINA ,MONTADO SOBRE CAMINHAO,CAPACIDADE EFETIVA DO TANQUE DE 5000 L,INCLUSIVE ESTE COM MOTORISTA	19	H	1,0000000			
Composição Auxiliar	55.100.0059-B	EMOP	HORA PRODUTIVA (CP) DE CHASSIS DE CAMINHAO 7,5T, C/MOTORISTA 15%-SEGURO TOTAL 50%-FILTRO	55	H	1,0000000	0,0000000		
Insumo	01316	EMOP	DISTRIBUIDOR DE BETUME (ASFALTO), PRECO S/PNEUS, SOB PRESSAO, C/MOTOR A GASOL.CA PAC.EFETIVA TANQUE 5.000L,M.DIESEL 132CV	Equipamento	UN	0,0001500	0,0000000		
Insumo	00217	EMOP	QUEROSENE, A GRANEL	Material	L	7,2000000	0,0000000		
Insumo	00215	EMOP	GASOLINA COMUM NA BOMBA	Material	L	6,6000000	0,0000000		

MO sem LS => LS => 0,00 MO com LS =>

Valor do BDI
=>

	Código	Banco	Descrição	Tipo	Und	Quant.	Porcent.	Valor Unit	Total
Composição	19.006.0016-E	EMOP	DISTRIBUIDOR DE BETUME(ASFALTO) SOB PRESSAO,MOTOR A GASOLINA ,MONTADO SOBRE CAMINHAO,CAPACIDADE EFETIVA DO TANQUE DE 5000 L,INCLUSIVE ESTE COM MOTORISTA	19	H	1,0000000			
Composição Auxiliar	55.100.0061-B	EMOP	HORA IMPRODUTIVA C/MOTOR PARADO (CI) DE CHASSIS DE CAMINHAO 7,5T, C/MOTORISTA 22,76%-SEGURO TOTAL	55	H	1,0000000	0,0000000		
Insumo	01316	EMOP	DISTRIBUIDOR DE BETUME (ASFALTO), PRECO S/PNEUS, SOB PRESSAO, C/MOTOR A GASOL.CA PAC.EFETIVA TANQUE 5.000L,M.DIESEL 132CV	Equipamento	UN	0,0000900	0,0000000		

MO sem LS => LS => 0,00 MO com LS =>

Valor do BDI
=>

	Código	Banco	Descrição	Tipo	Und	Quant.	Porcent.	Valor Unit	Total
Composição	11.004.0035-B	EMOP	ESCORAMENTO DE FORMAS ATE 3,30M DE PE DIREITO,COM MADEIRA DE 3ª,TABUAS EMPREGADAS 3 VEZES,PRUMOS 4 VEZES 3%-DESGASTE DE FERRAMENTAS E EPI	11	m³	1,0000000			
Composição Auxiliar	54.001.0178-B	EMOP	PINUS EM PECAS DE 2,50X22,50CM, (1"X9")	54	M	0,2440000	0,0000000		
Insumo	00453	EMOP	PREGO COM OU SEM CABECA, EM CAIXAS DE 50 KG, OU QUANTIDADES EQUIVALENTES, Nº12X12 A 18X30	Material	KG	0,0330000	0,0000000		
Insumo	00368	EMOP	PINUS, EM PECAS DE 7,50X7,50CM (3"X3") - GRUPOS: I,II,III E IV, DA TABELA CLASSI FICATORIA MUNICIPAL DE ESPECIFICACOES DE PRODUTOS MADEIREIROS DO MUNICIPIO DO RJ	Material	M	0,4000000	0,0000000		
Insumo	20046	EMOP	MAO-DE-OBRA DE CARPINTEIRO DE FORMA DE C ONCRETO, INCLUSIVE ENCARGOS SOCIAIS DESO NERADOS	Mão de Obra	H	0,1700000	3,0000000		

ION - EMPRESA DE INFRAESTRUTURA E OBRAS DE NITERÓI
CNPJ: 32.104.465/0001-89

Insumo	20132	EMOP	MAO-DE-OBRA DE SERVENTE DA CONSTRUCAO CI VIL, INCLUSIVE ENCARGOS SOCIAIS DESONERA DOS	Mão de Obra	H	0,1700000	3,0000000		
--------	-------	------	---	-------------	---	-----------	-----------	--	--

MO sem LS => LS => 0,00 MO com LS =>

Valor do BDI
=>

	Código	Banco	Descrição	Tipo	Und	Quant.	Porcent.	Valor Unit	Total
Composição	54.001.0100-B	EMOP	FORMA DE MAD. P/MOLDAGEM	54	m²	1,0000000			
Composição Auxiliar	11.004.0022-B	EMOP	FORMAS DE MADEIRA DE 3ª PARA MOLDAGEM DE PECAS DE CONCRETO A RMADO COM PARAMENTOS PLANOS,EM LAJES,VIGAS,PAREDES,ETC,SERVI NDO A MADEIRA 1,4 VEZES,INCLUSIVE DESMOLDAGEM,EXCLUSIVE ESCO RAMENTO 3%-DESGASTE DE FERRAMENTAS E EPI	11	m²	1,0000000	0,0000000		
Composição Auxiliar	11.004.0035-B	EMOP	ESCORAMENTO DE FORMAS ATE 3,30M DE PE DIREITO,COM MADEIRA DE 3ª,TABUAS EMPREGADAS 3 VEZES,PRUMOS 4 VEZES 3%-DESGASTE DE FERRAMENTAS E EPI	11	m³	1,8000000	0,0000000		

MO sem LS => LS => 0,00 MO com LS =>

Valor do BDI
=>

	Código	Banco	Descrição	Tipo	Und	Quant.	Porcent.	Valor Unit	Total
Composição	11.004.0022-B	EMOP	FORMAS DE MADEIRA DE 3ª PARA MOLDAGEM DE PECAS DE CONCRETO A RMADO COM PARAMENTOS PLANOS,EM LAJES,VIGAS,PAREDES,ETC,SERVI NDO A MADEIRA 1,4 VEZES,INCLUSIVE DESMOLDAGEM,EXCLUSIVE ESCO RAMENTO 3%-DESGASTE DE FERRAMENTAS E EPI	11	m²	1,0000000			
Composição Auxiliar	54.001.0178-B	EMOP	PINUS EM PECAS DE 2,50X22,50CM, (1"X9")	54	M	2,0000000	0,0000000		
Composição Auxiliar	17.025.0040-B	EMOP	PINTURA COM EMULSAO OLEOSA PARA DESMOLDAGEM DE FORMAS DE MAD EIRA,EM DUAS DEMAOS 3%-DESGASTE DE FERRAMENTAS E EPI	17	m²	1,0000000	0,0000000		
Insumo	00368	EMOP	PINUS, EM PECAS DE 7,50X7,50CM (3"X3") - GRUPOS: I,II,III E IV, DA TABELA CLASSIFICATORIA MUNICIPAL DE ESPECIFICACOES DE PRODUTOS MADEIREIROS DO MUNICIPIO DO RJ	Material	M	0,8000000	0,0000000		
Insumo	00453	EMOP	PREGO COM OU SEM CABECA, EM CAIXAS DE 50 KG, OU QUANTIDADES EQUIVALENTES, Nº12X12 A 18X30	Material	KG	0,1000000	0,0000000		
Insumo	20046	EMOP	MAO-DE-OBRA DE CARPINTEIRO DE FORMA DE C ONCRETO, INCLUSIVE ENCARGOS SOCIAIS DESO NERADOS	Mão de Obra	H	1,0500000	3,0000000		
Insumo	20132	EMOP	MAO-DE-OBRA DE SERVENTE DA CONSTRUCAO CI VIL, INCLUSIVE ENCARGOS SOCIAIS DESONERA DOS	Mão de Obra	H	1,0500000	3,0000000		
Insumo	00349	EMOP	PINUS, EM PECAS DE 2,50X30,00CM (1"X12") - GRUPOS:I,II,III E IV, DA TABELA CLASSIFICATORIA MUNICIPAL DE ESPECIFICACOES D E PRODUTOS MADEIREIROS DO MUNICIPIO RJ	Material	M	1,5000000	0,0000000		

MO sem LS => LS => 0,00 MO com LS =>

Valor do BDI
=>

	Código	Banco	Descrição	Tipo	Und	Quant.	Porcent.	Valor Unit	Total
--	--------	-------	-----------	------	-----	--------	----------	------------	-------

ION - EMPRESA DE INFRAESTRUTURA E OBRAS DE NITERÓI
CNPJ: 32.104.465/0001-89

Composição	11.004.0021-B	EMOP	FORMAS DE MADEIRA DE 3ª PARA MOLDAGEM DE PECAS DE CONCRETO A RMADO COM PARAMENTOS PLANOS,EM LAJES,VIGAS,PAREDES,ETC,SERVI NDO A MADEIRA 2 VEZES,INCLUSIVE DESMOLDAGEM,EXCLUSIVE ESCORA MENTO 3%-DESGASTE DE FERRAMENTAS E EPI	11	m²	1,0000000			
Composição Auxiliar	17.025.0040-B	EMOP	PINTURA COM EMULSAO OLEOSA PARA DESMOLDAGEM DE FORMAS DE MAD EIRA,EM DUAS DEMAOS 3%-DESGASTE DE FERRAMENTAS E EPI	17	m²	1,0000000	0,0000000		
Composição Auxiliar Insumo	54.001.0178-B	EMOP	PINUS EM PECAS DE 2,50X22,50CM, (1"X9")	54	M	1,4000000	0,0000000		
Insumo	20132	EMOP	MAO-DE-OBRA DE SERVENTE DA CONSTRUCAO CI VIL, INCLUSIVE ENCARGOS SOCIAIS DESONERA DOS	Mão de Obra	H	1,0500000	3,0000000		
Insumo	00349	EMOP	PINUS, EM PECAS DE 2,50X30,00CM (1"X12") - GRUPOS:I,II,III E IV, DA TABELA CLASS IFICATORIA MUNICIPAL DE ESPECIFICACOES D E PRODUTOS MADEIREIROS DO MUNICIPIO RJ	Material	M	1,0500000	0,0000000		
Insumo	00368	EMOP	PINUS, EM PECAS DE 7,50X7,50CM (3"X3") - GRUPOS: I,II,III E IV, DA TABELA CLASSI FICATORIA MUNICIPAL DE ESPECIFICACOES DE PRODUTOS MADEIREIROS DO MUNICIPIO DO RJ	Material	M	0,5500000	0,0000000		
Insumo	20046	EMOP	MAO-DE-OBRA DE CARPINTEIRO DE FORMA DE C ONCRETO, INCLUSIVE ENCARGOS SOCIAIS DESO NERADOS	Mão de Obra	H	1,0500000	3,0000000		
Insumo	00453	EMOP	PREGO COM OU SEM CABECA, EM CAIXAS DE 50 KG, OU QUANTIDADES EQUIVALENTES, Nº12X12 A 18X30	Material	KG	0,1000000	0,0000000		

MO sem LS => LS => 0,00 MO com LS =>

Valor do BDI
=>

	Código	Banco	Descrição	Tipo	Und	Quant.	Porcent.	Valor Unit	Total
Composição	19.011.0009-C	EMOP	GRUPO GERADOR ABERTO PARA ENERGIA DE EMERGENCIA,TRIFASICO,22 0/127V FREQUENCIA 50/60HZ,COM REGULADOR DE TENSÃO E FREQUENC IA AUTOMATICA,QUADRO DE COMANDO MANUAL E TANQUE DE COMBUSTIV EL DE APROXIMADAMENTE 328L COM AUTONOMIA APROXIMADA DE 12H,C OM POTENCIA APROXIMADA DE 145/125KVA (INTERMITENTE/CONTINUA) ,EXCLUSIVE OPERADOR 50%-FILTRO	19	H	1,0000000			
Insumo	00220	EMOP	OLEO LUBRIFICANTE MINERAL MULTIVISCOO, CLASSIFICACAO API CG-4, GRAU SAE 20W-40	Material	L	0,9000000	50,0000000		
Insumo	00222	EMOP	GRAXA COMUM P/LUBRIFICACAO DE CHASSIS, E M TAMBORES DE 170KG	Material	KG	0,1600000	0,0000000		
Insumo	00218	EMOP	OLEO DIESEL COMBUSTIVEL COMUM, NA BOMBA	Material	L	27,0000000	0,0000000		
Insumo	01440	EMOP	GRUPO GER. ABERTO TRIF.220/127V.FREQ.50/ 60HZ C/REG.TEN.FREQ.AUT.QUADRO COM.MAN. TANQUE COMB.POT.APROX.145/125KVA INT/CON	Equipamento	UN	0,0000909	0,0000000		

MO sem LS => LS => 0,00 MO com LS =>

Valor do BDI
=>

	Código	Banco	Descrição	Tipo	Und	Quant.	Porcent.	Valor Unit	Total
--	--------	-------	-----------	------	-----	--------	----------	------------	-------

ION - EMPRESA DE INFRAESTRUTURA E OBRAS DE NITERÓI
CNPJ: 32.104.465/0001-89

Composição	19.004.0080-C	EMOP	GUINDAUTO COM CAPACIDADE MAXIMA DE CARGA EM TORNO DE 3,5T A APROXIMADAMENTE 2,00M E ALCANCE MAXIMO VERTICAL(DO SOLO)A APROXIMADAMENTE 7,00M,ÂNGULO DE GIRO DE 180°,MONTADO SOBRE CHASSIS DE CAMINHAO,EXCLUSIVE ESTE.SAO CONSIDERADOS DOIS AJUDANTES,EXCLUSIVE OPERADOR QUE E CONSIDERADO O MOTORISTA DO CAMINHAO	19	H	1,0000000			
Insumo	01323	EMOP	GUINDAUTO MONTADO SOBRE CHASSIS DE CAMINHAO, EXCLUSIVE O CHASSIS, CAPACIDADE DE 3,5T	Equipamento	UN	0,0001553	0,0000000		
Insumo	00222	EMOP	GRAXA COMUM P/LUBRIFICACAO DE CHASSIS, E M TAMBORES DE 170KG	Material	KG	0,0250000	0,0000000		
Insumo	20132	EMOP	MAO-DE-OBRA DE SERVENTE DA CONSTRUCAO CIVIL, INCLUSIVE ENCARGOS SOCIAIS DESONERADOS	Mão de Obra	H	2,0000000	0,0000000		
Insumo	00220	EMOP	OLEO LUBRIFICANTE MINERAL MULTIVISCOSO, CLASSIFICACAO API CG-4, GRAU SAE 20W-40	Material	L	0,0500000	0,0000000		
					MO sem LS =>		LS =>	0,00	MO com LS =>

Valor do BDI
=>

	Código	Banco	Descrição	Tipo	Und	Quant.	Porcent.	Valor Unit	Total
Composição	55.100.0061-B	EMOP	HORA IMPRODUTIVA C/MOTOR PARADO (CI) DE CHASSIS DE CAMINHAO 7,5T, C/MOTORISTA 22,76%-SEGURO TOTAL	55	H	1,0000000			
Insumo	07067	EMOP	CHASSIS, PRECO SEM PNEUS, PARA CAMINHAO DE 7,5T	Material	UN	0,0001160	22,7600000		
Insumo	20105	EMOP	MAO-DE-OBRA DE MOTORISTA DE CAMINHAO E C ARRETA, INCLUSIVE ENCARGOS SOCIAIS DESONERADOS	Mão de Obra	H	1,0000000	0,0000000		
					MO sem LS =>		LS =>	0,00	MO com LS =>

Valor do BDI
=>

	Código	Banco	Descrição	Tipo	Und	Quant.	Porcent.	Valor Unit	Total
Composição	55.100.0059-B	EMOP	HORA PRODUTIVA (CP) DE CHASSIS DE CAMINHAO 7,5T, C/MOTORISTA 15%-SEGURO TOTAL 50%-FILTRO	55	H	1,0000000			
Insumo	00222	EMOP	GRAXA COMUM P/LUBRIFICACAO DE CHASSIS, E M TAMBORES DE 170KG	Material	KG	0,1320000	0,0000000		
Insumo	00218	EMOP	OLEO DIESEL COMBUSTIVEL COMUM, NA BOMBA	Material	L	15,5000000	0,0000000		
Insumo	07067	EMOP	CHASSIS, PRECO SEM PNEUS, PARA CAMINHAO DE 7,5T	Material	UN	0,0001760	15,0000000		
Insumo	14919	EMOP	CONJUNTO DE 6 PNEUS RADIAIS, 275/80R22.5	Material	UN	0,0006000	0,0000000		
Insumo	20105	EMOP	MAO-DE-OBRA DE MOTORISTA DE CAMINHAO E C ARRETA, INCLUSIVE ENCARGOS SOCIAIS DESONERADOS	Mão de Obra	H	1,0000000	0,0000000		
Insumo	00220	EMOP	OLEO LUBRIFICANTE MINERAL MULTIVISCOSO, CLASSIFICACAO API CG-4, GRAU SAE 20W-40	Material	L	0,2640000	50,0000000		
					MO sem LS =>		LS =>	0,00	MO com LS =>

Valor do BDI
=>

	Código	Banco	Descrição	Tipo	Und	Quant.	Porcent.	Valor Unit	Total
--	--------	-------	-----------	------	-----	--------	----------	------------	-------

ION - EMPRESA DE INFRAESTRUTURA E OBRAS DE NITERÓI
CNPJ: 32.104.465/0001-89

Composição	11.002.0023-B	EMOP	LANCAMENTO DE CONCRETO EM PECAS ARMADAS,INCLUSIVE TRANSPORTE HORIZONTAL ATE 20,00M EM CARRINHOS,E VERTICAL ATE 10,00M CO M TORRE E GUINCHO,COLOCACAO,ADENSAMENTO E ACABAMENTO,CONSIDERANDO UMA PRODUCAO APROXIMADA DE 2,00M3/H	11	m³	1,0000000			
Composição Auxiliar	19.007.0013-E	EMOP	VIBRADOR DE IMERSAO,TUBO DE 48X480MM,COM MANGOTE DE 5,00M DE COMPRIMENTO,MOTOR ELETRICO,EXCLUSIVE OPERADOR	19	H	0,6000000	0,0000000		
Composição Auxiliar	19.007.0013-C	EMOP	VIBRADOR DE IMERSAO,TUBO DE 48X480MM,COM MANGOTE DE 5,00M DE COMPRIMENTO,MOTOR ELETRICO,EXCLUSIVE OPERADOR	19	H	0,4000000	0,0000000		
Composição Auxiliar	05.006.0002-B	EMOP	LOCACAO DE TORRE-ANDAIME TUBULAR SOBRE RODIZIOS,EXCLUSIVE ALUGUEL DOS RODIZIOS,TRANSPORTE DOS ELEMENTOS DA TORRE,PLATAFO RMA OU PASSARELA DE PINHO,MONTAGEM E DESMONTAGEM	5	MXMES	0,2677000	0,0000000		
Insumo	20046	EMOP	MAO-DE-OBRA DE CARPINTEIRO DE FORMA DE CONCRETO, INCLUSIVE ENCARGOS SOCIAIS DESONERADOS	Mão de Obra	H	0,5000000	3,0000000		
Insumo	20115	EMOP	MAO-DE-OBRA DE PEDREIRO, INCLUSIVE ENCARGOS SOCIAIS DESONERADOS	Mão de Obra	H	1,0000000	3,0000000		
Insumo	20112	EMOP	MAO-DE-OBRA DE OPERADOR DE MAQUINAS AUX. (COMPRESSOR, ROLO COMPACTADOR LEVE...), INCLUSIVE ENCARGOS SOCIAIS DESONERADOS	Mão de Obra	H	0,5000000	3,0000000		
Insumo	20132	EMOP	MAO-DE-OBRA DE SERVENTE DA CONSTRUCAO CIVIL, INCLUSIVE ENCARGOS SOCIAIS DESONERADOS	Mão de Obra	H	4,0000000	3,0000000		

MO sem LS =>

LS =>

0,00

MO com LS =>

Valor do BDI
=>

	Código	Banco	Descrição	Tipo	Und	Quant.	Porcent.	Valor Unit	Total
Composição	11.002.0035-B	EMOP	LANCAMENTO DE CONCRETO EM PECAS SEM ARMADURA,INCLUSIVE O TRANSPORTE HORIZONTAL ATE 20,00M EM CARRINHOS,COLOCACAO,ADENSAMENTO E ACABAMENTO,CONSIDERANDO UMA PRODUCAO APROXIMADA DE 2,00M3/H 3%-DESGASTE DE FERRAMENTAS E EPI	11	m³	1,0000000			
Composição Auxiliar	19.007.0013-C	EMOP	VIBRADOR DE IMERSAO,TUBO DE 48X480MM,COM MANGOTE DE 5,00M DE COMPRIMENTO,MOTOR ELETRICO,EXCLUSIVE OPERADOR	19	H	0,3000000	0,0000000		
Composição Auxiliar	19.007.0013-E	EMOP	VIBRADOR DE IMERSAO,TUBO DE 48X480MM,COM MANGOTE DE 5,00M DE COMPRIMENTO,MOTOR ELETRICO,EXCLUSIVE OPERADOR	19	H	0,7000000	0,0000000		
Insumo	20115	EMOP	MAO-DE-OBRA DE PEDREIRO, INCLUSIVE ENCARGOS SOCIAIS DESONERADOS	Mão de Obra	H	0,5000000	3,0000000		
Insumo	20046	EMOP	MAO-DE-OBRA DE CARPINTEIRO DE FORMA DE CONCRETO, INCLUSIVE ENCARGOS SOCIAIS DESONERADOS	Mão de Obra	H	0,5000000	3,0000000		
Insumo	20132	EMOP	MAO-DE-OBRA DE SERVENTE DA CONSTRUCAO CIVIL, INCLUSIVE ENCARGOS SOCIAIS DESONERADOS	Mão de Obra	H	3,0000000	3,0000000		

MO sem LS =>

LS =>

0,00

MO com LS =>

Valor do BDI
=>

	Código	Banco	Descrição	Tipo	Und	Quant.	Porcent.	Valor Unit	Total
--	--------	-------	-----------	------	-----	--------	----------	------------	-------

ION - EMPRESA DE INFRAESTRUTURA E OBRAS DE NITERÓI
CNPJ: 32.104.465/0001-89

Composição	15.071.0012-B	EMOP	LIGACAO DE AGUAS PLUVIAIS OU DOMICILIARES SERVIDAS A REDE PU BLICA,NO CASO DESTA ESTAR LOCALIZADA SOB O PASSEIO 3% - DESGASTE DE FERRAMENTAS E EPI	15	UN	1,0000000			
Composição Auxiliar	58.002.0339-B	EMOP	BARRA ACO CA-25 REDONDA SEM SALIENCIA OU MOSSA, DIAMETRO DE 6,3MM A 8,0MM (1/4 A 5/16).	58	KG.	0,4000000	0,0000000		
Composição Auxiliar	07.006.0020-B	EMOP	ARGAMASSA DE CIMENTO E SAIBRO,NO TRACO 1:6,PREPARO MECANICO 3%-DESGASTE DE FERRAMENTAS E EPI	7	m³	0,0400000	0,0000000		
Composição Auxiliar	11.001.0020-B	EMOP	CONCRETO PARA CAMADAS PREPARATORIAS COM 180KG DE CIMENTO POR M3 DE CONCRETO,COMPREENDENDO APENAS O FORNECIMENTO DOS MATE RIAIS,INCLUSIVE 5% DE PERDAS 5%-PERDAS	11	m³	0,0840000	0,0000000		
Composição Auxiliar	04.005.0006-B	EMOP	TRANSPORTE DE CARGA DE QUALQUER NATUREZA,EXCLUSIVE AS DESPES AS DE CARGA E DESCARGA,TANTO DE ESPERA DO CAMINHAO COMO DO S ERVENTE OU EQUIPAMENTO AUXILIAR,A VELOCIDADE MEDIA DE 30KM/H ,EM CAMINHAO DE CARROCERIA FIXA A OLEO DIESEL,COM CAPACIDADE UTIL DE 7,5T 3%-DESGASTE DE FERRAMENTAS E EPI	4	T X KM	1,5000000	0,0000000		
Composição Auxiliar	19.004.0010-E	EMOP	CAMINHAO BASCULANTE,NO TOCO,CAPACIDADE DE 4,00M3,INCLUSIVE M OTORISTA 25,34%-SEGURO TOTAL	19	H	0,0254000	0,0000000		
Composição Auxiliar	07.002.0030-B	EMOP	ARGAMASSA DE CIMENTO E AREIA,NO TRACO 1:4,PREPARO MECANICO 3%-DESGASTE DE FERRAMENTAS E EPI	7	m³	0,0660000	0,0000000		
Composição Auxiliar	19.004.0010-C	EMOP	CAMINHAO BASCULANTE,NO TOCO,CAPACIDADE DE 4,00M3,INCLUSIVE M OTORISTA 50%-FILTRO 15%-SEGURO TOTAL	19	H	1,0150000	0,0000000		
Composição Auxiliar	11.001.0001-B	EMOP	CONCRETO DOSADO RACIONALMENTE PARA UMA RESISTENCIA CARACTERI STICA A COMPRESSAO DE 10MPA,COMPREENDENDO APENAS O FORNECIME NTO DOS MATERIAIS,INCLUSIVE 5% DE PERDAS 5%-PERDAS	11	m³	0,0400000	0,0000000		
Insumo	20115	EMOP	MAO-DE-OBRA DE PEDREIRO, INCLUSIVE ENCAR GOS SOCIAIS DESONERADOS	Mão de Obra	H	5,0000000	3,0000000		
Insumo	20132	EMOP	MAO-DE-OBRA DE SERVENTE DA CONSTRUCAO CI VIL, INCLUSIVE ENCARGOS SOCIAIS DESONERA DOS	Mão de Obra	H	4,5000000	3,0000000		
Insumo	00558	EMOP	TIJOLO CERAMICO, MACICO, DE (07X10X20)CM	Material	UN	50,0000000	0,0000000		
Insumo	40114	EMOP	TUBO DE PVC RIGIDO (NBR-5688), SERIE "R" , PONTA/BOLSA COM VIROLA, EM BARRAS DE 6 ,00M, DE 150MM	Material	UN	0,3500000	0,0000000		

MO sem LS => LS => 0,00 MO com LS =>

Valor do BDI
=>

	Código	Banco	Descrição	Tipo	Und	Quant.	Porcent.	Valor Unit	Total
Composição	05.006.0002-B	EMOP	LOCAAO DE TORRE-ANDAIME TUBULAR SOBRE RODIZIOS,EXCLUSIVE AL UGUEL DOS RODIZIOS,TRANSPORTE DOS ELEMENTOS DA TORRE,PLATAFO RMA OU PASSARELA DE PINHO,MONTAGEM E DESMONTAGEM	5	MXMES	1,0000000			
Insumo	14837	EMOP	LOCAAO DE TORRE-ANDAIME METALICA COM EL EMENTOS TUBULARES SOBRE SAPATAS,(1,00X1, 00)M OU (1,50X1,50)M,EXCL.PISO,SAP.,TRAN	Material	MXMES	1,0000000	0,0000000		

MO sem LS => LS => 0,00 MO com LS =>

Valor do BDI
=>

	Código	Banco	Descrição	Tipo	Und	Quant.	Porcent.	Valor Unit	Total
--	--------	-------	-----------	------	-----	--------	----------	------------	-------

ION - EMPRESA DE INFRAESTRUTURA E OBRAS DE NITERÓI
CNPJ: 32.104.465/0001-89

Composição	05.105.0131-A	EMOP	MAO-DE-OBRA DE ENGENHEIRO OU ARQUITETO SENIOR,INCLUSIVE ENCA RGOS SOCIAIS	5	MES	1,0000000			
Insumo	20071	EMOP	MAO-DE-OBRA DE ENGENHEIRO OU ARQUITETO S ENIOR, INCLUSIVE ENCARGOS SOCIAIS DESONE RADOS	Mão de Obra	H	176,0000000	0,0000000		

MO sem LS => LS => 0,00 MO com LS =>

Valor do BDI
=>

	Código	Banco	Descrição	Tipo	Und	Quant.	Porcent.	Valor Unit	Total
Composição	19.005.0006-E	EMOP	MAQUINA FRESADORA A FRIO,LARGURA DE FRESAGEM DE 1,00M,INCLUSIVE OPERADOR E AJUDANTE 31%-ADICIONAL NOTURNO	19	H	1,0000000			
Insumo	20004	EMOP	MAO-DE-OBRA DE AJUDANTE DA CONSTRUCAO CI VIL, INCLUSIVE ENCARGOS SOCIAIS DESONERA DOS	Mão de Obra	H	1,0000000	31,0000000		
Insumo	20111	EMOP	MAO-DE-OBRA DE OPERADOR DE MAQUINA (TRAT OR, ETC.), INCLUSIVE ENCARGOS SOCIAIS DE SONERADOS	Mão de Obra	H	1,0000000	31,0000000		
Insumo	00598	EMOP	MAQUINA FRESADORA A FRIO, C/LARGURA DE F RESAGEM DE 1,00M, CAPAC.DO MOTOR 105KW E DESEMP.FRESAGEM 150,00 A 500,00M2/H	Equipamento	UN	0,0001000	0,0000000		

MO sem LS => LS => 0,00 MO com LS =>

Valor do BDI
=>

	Código	Banco	Descrição	Tipo	Und	Quant.	Porcent.	Valor Unit	Total
Composição	19.005.0006-C	EMOP	MAQUINA FRESADORA A FRIO,LARGURA DE FRESAGEM DE 1,00M,INCLUSIVE OPERADOR E AJUDANTE 50%-FILTRO 31%-ADICIONAL NOTURNO	19	H	1,0000000			
Composição Auxiliar	54.001.0154-B	EMOP	DESGASTE DE DENTES E PORTA DENTES	54	UN	3,2040000	0,0000000		
Insumo	00222	EMOP	GRAXA COMUM P/LUBRIFICACAO DE CHASSIS, E M TAMBORES DE 170KG	Material	KG	0,2800000	0,0000000		
Insumo	00218	EMOP	OLEO DIESEL COMBUSTIVEL COMUM, NA BOMBA	Material	L	28,5000000	0,0000000		
Insumo	14921	EMOP	CONJUNTO DE 3 PNEUS DIAGONAIS, 700-16	Material	UN	0,0025000	0,0000000		
Insumo	00220	EMOP	OLEO LUBRIFICANTE MINERAL MULTIVISCOSO, CLASSIFICACAO API CG-4, GRAU SAE 20W-40	Material	L	0,9160000	50,0000000		
Insumo	00598	EMOP	MAQUINA FRESADORA A FRIO, C/LARGURA DE F RESAGEM DE 1,00M, CAPAC.DO MOTOR 105KW E DESEMP.FRESAGEM 150,00 A 500,00M2/H	Equipamento	UN	0,0001625	0,0000000		
Insumo	20111	EMOP	MAO-DE-OBRA DE OPERADOR DE MAQUINA (TRAT OR, ETC.), INCLUSIVE ENCARGOS SOCIAIS DE SONERADOS	Mão de Obra	H	1,0000000	31,0000000		
Insumo	20004	EMOP	MAO-DE-OBRA DE AJUDANTE DA CONSTRUCAO CI VIL, INCLUSIVE ENCARGOS SOCIAIS DESONERA DOS	Mão de Obra	H	1,0000000	31,0000000		

MO sem LS => LS => 0,00 MO com LS =>

Valor do BDI
=>

	Código	Banco	Descrição	Tipo	Und	Quant.	Porcent.	Valor Unit	Total
Composição	19.005.0030-E	EMOP	PA CARREGADEIRA DE PNEUS COM PESO OPERACIONAL EM TORNO DE 12 T, POTENCIA EM TORNO DE 121CV, PA COM CAPACIDADE RASA APROXI MADA DE 1,30M3, INCLUSIVE OPERADOR	19	H	1,0000000			

ION - EMPRESA DE INFRAESTRUTURA E OBRAS DE NITERÓI
CNPJ: 32.104.465/0001-89

Insumo	01305	EMOP	PA CARREGADEIRA DE PNEUS, PRECO SEM PNEU S, PESO EM TORNO DE 12T, MOTOR DIESEL EM TORNO DE 121CV, PA CAPAC. APROX. 1,30M3	Equipamento	UN	0,0000800	0,0000000		
Insumo	20111	EMOP	MAO-DE-OBRA DE OPERADOR DE MAQUINA (TRAT OR, ETC.), INCLUSIVE ENCARGOS SOCIAIS DE SONERADOS	Mão de Obra	H	1,0000000	0,0000000		

MO sem LS => LS => 0,00 MO com LS =>

Valor do BDI
=>

	Código	Banco	Descrição	Tipo	Und	Quant.	Porcent.	Valor Unit	Total
Composição	19.005.0030-C	EMOP	PA CARREGADEIRA DE PNEUS COM PESO OPERACIONAL EM TORNO DE 12 T, POTENCIA EM TORNO DE 121CV, PA COM CAPACIDADE RASA APROXI MADA DE 1,30M3, INCLUSIVE OPERADOR 50%-FILTRO	19	H	1,0000000			
Insumo	00220	EMOP	OLEO LUBRIFICANTE MINERAL MULTIVISCOSO, CLASSIFICACAO API CG-4, GRAU SAE 20W-40	Material	L	0,2000000	50,0000000		
Insumo	01305	EMOP	PA CARREGADEIRA DE PNEUS, PRECO SEM PNEU S, PESO EM TORNO DE 12T, MOTOR DIESEL EM TORNO DE 121CV, PA CAPAC. APROX. 1,30M3	Equipamento	UN	0,0001600	0,0000000		
Insumo	20111	EMOP	MAO-DE-OBRA DE OPERADOR DE MAQUINA (TRAT OR, ETC.), INCLUSIVE ENCARGOS SOCIAIS DE SONERADOS	Mão de Obra	H	1,0000000	0,0000000		
Insumo	00218	EMOP	OLEO DIESEL COMBUSTIVEL COMUM, NA BOMBA	Material	L	14,0000000	0,0000000		
Insumo	14915	EMOP	CONJUNTO DE 4 PNEUS RADIAIS, 23.5R25	Material	UN	0,0006000	0,0000000		
Insumo	00222	EMOP	GRAXA COMUM P/LUBRIFICACAO DE CHASSIS, E M TAMBORES DE 170KG	Material	KG	0,1000000	0,0000000		

MO sem LS => LS => 0,00 MO com LS =>

Valor do BDI
=>

	Código	Banco	Descrição	Tipo	Und	Quant.	Porcent.	Valor Unit	Total
Composição	17.025.0040-B	EMOP	PINTURA COM EMULSAO OLEOSA PARA DESMOLDAGEM DE FORMAS DE MAD EIRA, EM DUAS DEMAOS 3%-DESGASTE DE FERRAMENTAS E EPI	17	m²	1,0000000			
Insumo	00995	EMOP	DESMOLDANTE PROTETOR DE FORMAS EM EMULSA O OLEOSA	Material	L	0,0700000	0,0000000		
Insumo	20132	EMOP	MAO-DE-OBRA DE SERVENTE DA CONSTRUCAO CI VIL, INCLUSIVE ENCARGOS SOCIAIS DESONERA DOS	Mão de Obra	H	0,1500000	3,0000000		

MO sem LS => LS => 0,00 MO com LS =>

Valor do BDI
=>

	Código	Banco	Descrição	Tipo	Und	Quant.	Porcent.	Valor Unit	Total
Composição	58.002.0326-B	EMOP	PINTURA DE LIGACAO DE ACORDO COM AS INSTRUcoes PARA EXECUCAO DO DER-RJ 3%-DESGASTE DE FERRAMENTAS E EPI	58	M2.	1,0000000			
Composição Auxiliar	19.006.0013-C	EMOP	SISTEMA DE AQUECIMENTO COM UM TANQUE FIXO DE 30000 LITROS PA RA ASFALTO E UM TANQUE DE 20000 LITROS PARA COMBUSTIVEL, COM SISTEMA DE CIRCULACAO DE ASFALTO, INCLUSIVE OPERADOR	19	H	0,0004700	0,0000000		
Composição Auxiliar	19.005.0016-E	EMOP	TRATOR DE PNEUS COM MOTOR DIESEL DE 61CV, INCLUSIVE OPERADOR	19	H	0,0003100	0,0000000		

ION - EMPRESA DE INFRAESTRUTURA E OBRAS DE NITERÓI
CNPJ: 32.104.465/0001-89

Composição Auxiliar	19.005.0016-C	EMOP	TRATOR DE PNEUS COM MOTOR DIESEL DE 61CV, INCLUSIVE OPERADOR 50%-FILTRO	19	H	0,0001600	0,0000000		
Composição Auxiliar	19.006.0023-C	EMOP	VASSOURA MECANICA, REBOCAVEL, LARGURA DE TRABALHO DE 2,44MM, EXCLUSIVE OPERADOR	19	H	0,0001600	0,0000000		
Composição Auxiliar	19.006.0016-C	EMOP	DISTRIBUIDOR DE BETUME (ASFALTO) SOB PRESSAO, MOTOR A GASOLINA, MONTADO SOBRE CAMINHAO, CAPACIDADE EFETIVA DO TANQUE DE 5000 L, INCLUSIVE ESTE COM MOTORISTA	19	H	0,0004700	0,0000000		
Composição Auxiliar	19.006.0023-E	EMOP	VASSOURA MECANICA, REBOCAVEL, LARGURA DE TRABALHO DE 2,44M, EXCLUSIVE OPERADOR	19	H	0,0003100	0,0000000		
Insumo	20132	EMOP	MAO-DE-OBRA DE SERVENTE DA CONSTRUCAO CIVIL, INCLUSIVE ENCARGOS SOCIAIS DESONERA DOS	Mão de Obra	H	0,0028000	3,0000000		
Insumo	00431	EMOP	EMULSAO ASFALTICA CATIONICA, RR-1C, A GRANEL	Material	KG	0,5500000	0,0000000		

MO sem LS =>

LS =>

0,00

MO com LS =>

Valor do BDI
=>

	Código	Banco	Descrição	Tipo	Und	Quant.	Porcent.	Valor Unit	Total
Composição	54.001.0178-B	EMOP	PINUS EM PECAS DE 2,50X22,50CM, (1"X9")	54	M	1,0000000			
Insumo	00349	EMOP	PINUS, EM PECAS DE 2,50X30,00CM (1"X12") - GRUPOS: I, II, III E IV, DA TABELA CLASSIFICATORIA MUNICIPAL DE ESPECIFICACOES DE PRODUTOS MADEIREIROS DO MUNICIPIO RJ	Material	M	0,6797000	0,0000000		

MO sem LS =>

LS =>

0,00

MO com LS =>

Valor do BDI
=>

	Código	Banco	Descrição	Tipo	Und	Quant.	Porcent.	Valor Unit	Total
Composição	59.003.0010-B	EMOP	PINUS, PECA 1" X 12" E 1" X 9".	59	m²	1,0000000			
Composição Auxiliar	54.001.0178-B	EMOP	PINUS EM PECAS DE 2,50X22,50CM, (1"X9")	54	M	2,2750000	0,0000000		
Insumo	00349	EMOP	PINUS, EM PECAS DE 2,50X30,00CM (1"X12") - GRUPOS: I, II, III E IV, DA TABELA CLASSIFICATORIA MUNICIPAL DE ESPECIFICACOES DE PRODUTOS MADEIREIROS DO MUNICIPIO RJ	Material	M	1,6650000	0,0000000		

MO sem LS =>

LS =>

0,00

MO com LS =>

Valor do BDI
=>

	Código	Banco	Descrição	Tipo	Und	Quant.	Porcent.	Valor Unit	Total
Composição	13.301.0080-B	EMOP	PISO CIMENTADO, COM 1,5CM DE ESPESSURA, COM ARGAMASSA DE CIMENTO E AREIA, NO TRACO 1:3, ALISADO A COLHER, SOBRE BASE EXISTENTE 3%-DESGASTE DE FERRAMENTAS E EPI	13	m²	1,0000000			
Composição Auxiliar	07.002.0025-B	EMOP	ARGAMASSA DE CIMENTO E AREIA, NO TRACO 1:3, PREPARO MECANICO 3%-DESGASTE DE FERRAMENTAS E EPI	7	m³	0,0150000	0,0000000		
Insumo	20132	EMOP	MAO-DE-OBRA DE SERVENTE DA CONSTRUCAO CIVIL, INCLUSIVE ENCARGOS SOCIAIS DESONERA DOS	Mão de Obra	H	0,7700000	3,0000000		
Insumo	20115	EMOP	MAO-DE-OBRA DE PEDREIRO, INCLUSIVE ENCARGOS SOCIAIS DESONERADOS	Mão de Obra	H	0,8000000	3,0000000		

ION - EMPRESA DE INFRAESTRUTURA E OBRAS DE NITERÓI
CNPJ: 32.104.465/0001-89

MO sem LS => LS => 0,00 MO com LS =>

Valor do BDI
=>

	Código	Banco	Descrição	Tipo	Und	Quant.	Porcent.	Valor Unit	Total
Composição	11.002.0013-B	EMOP	PREPARO DE CONCRETO,COMPREENDENDO MISTURA E AMASSAMENTO EM U MA BETONEIRA DE 320L,ADMITINDO-SE UMA PRODUCAO APROXIMADA DE 2,00M3/H,EXCLUINDO O FORNECIMENTO DOS MATERIAIS 3%-DESGASTE DE FERRAMENTAS E EPI	11	m³	1,0000000			
Composição Auxiliar	19.007.0004-C	EMOP	BETONEIRA PARA 320L DE MISTURA SECA,DE CARREGAMENTO MECANICO E TAMBOR REVERSIVEL,COM MOTOR A GASOLINA,EXCLUSIVE OPERADOR	19	H	0,5000000	0,0000000		
Insumo	20132	EMOP	MAO-DE-OBRA DE SERVENTE DA CONSTRUCAO CI VIL, INCLUSIVE ENCARGOS SOCIAIS DESONERA DOS	Mão de Obra	H	4,5000000	3,0000000		

MO sem LS => LS => 0,00 MO com LS =>

Valor do BDI
=>

	Código	Banco	Descrição	Tipo	Und	Quant.	Porcent.	Valor Unit	Total
Composição	19.006.0002-E	EMOP	ROLO COMPACTADOR TANDEM,DE 6 A 9T,INCLUSIVE OPERADOR	19	H	1,0000000			
Insumo	20111	EMOP	MAO-DE-OBRA DE OPERADOR DE MAQUINA (TRAT OR, ETC.), INCLUSIVE ENCARGOS SOCIAIS DE SONERADOS	Mão de Obra	H	1,0000000	0,0000000		
Insumo	01429	EMOP	ROLO COMPACTADOR, COM MOTOR DIESEL DE 55 CV, CAPACIDADE DE 6 A 9T	Equipamento	UN	0,0000650	0,0000000		

MO sem LS => LS => 0,00 MO com LS =>

Valor do BDI
=>

	Código	Banco	Descrição	Tipo	Und	Quant.	Porcent.	Valor Unit	Total
Composição	19.006.0002-C	EMOP	ROLO COMPACTADOR TANDEM,DE 6 A 9T,MOTOR DIESEL DE 55CV,INCLUSIVE OPERADOR 50%-FILTRO	19	H	1,0000000			
Insumo	00220	EMOP	OLEO LUBRIFICANTE MINERAL MULTIVISCOZO, CLASSIFICACAO API CG-4, GRAU SAE 20W-40	Material	L	0,1100000	50,0000000		
Insumo	20111	EMOP	MAO-DE-OBRA DE OPERADOR DE MAQUINA (TRAT OR, ETC.), INCLUSIVE ENCARGOS SOCIAIS DE SONERADOS	Mão de Obra	H	1,0000000	0,0000000		
Insumo	00218	EMOP	OLEO DIESEL COMBUSTIVEL COMUM, NA BOMBA	Material	L	7,1500000	0,0000000		
Insumo	01429	EMOP	ROLO COMPACTADOR, COM MOTOR DIESEL DE 55 CV, CAPACIDADE DE 6 A 9T	Equipamento	UN	0,0001300	0,0000000		
Insumo	00222	EMOP	GRAXA COMUM P/LUBRIFICACAO DE CHASSIS, E M TAMBORES DE 170KG	Material	KG	0,0600000	0,0000000		

MO sem LS => LS => 0,00 MO com LS =>

Valor do BDI
=>

	Código	Banco	Descrição	Tipo	Und	Quant.	Porcent.	Valor Unit	Total
Composição	19.006.0006-E	EMOP	ROLO ESTATICO DE 7 RODAS,AUTOPROPELIDO,PARA COMPACTACAO DE ASFALTO, COM ESPESSURA DE 25 A 50MM,LARGURA DE COMPACTACAO 1, 82M,CLASSE DE PESO 21T,INCLUSIVE OPERADOR	19	H	1,0000000			

ION - EMPRESA DE INFRAESTRUTURA E OBRAS DE NITERÓI
CNPJ: 32.104.465/0001-89

Insumo	13514	EMOP	ROLO COMPACTADOR DE PNEUS, 7 RODAS, MOTO R 99HP, PESO 21.000KG, LARGURA DE ROLAGE M 1800MM, PARA COMPACTACAO DE ASFALTO	Equipamento	UN	0,0000650	0,0000000		
Insumo	20111	EMOP	MAO-DE-OBRA DE OPERADOR DE MAQUINA (TRAT OR, ETC.), INCLUSIVE ENCARGOS SOCIAIS DE SONERADOS	Mão de Obra	H	1,0000000	0,0000000		

MO sem LS => LS => 0,00 MO com LS =>

Valor do BDI
=>

	Código	Banco	Descrição	Tipo	Und	Quant.	Porcent.	Valor Unit	Total
Composição	19.006.0006-C	EMOP	ROLO ESTATICO DE 7 RODAS,AUTOPROPELIDO,PARA COMPACTACAO DE ASFALTO.COM ESPESSURA DE 25 A 50MM,LARGURA DE COMPACTACAO 1, 82M,CLASSE DE PESO 21T,INCLUSIVE OPERADOR 50%-FILTRO	19	H	1,0000000			
Insumo	00220	EMOP	OLEO LUBRIFICANTE MINERAL MULTIVISCOSO, CLASSIFICACAO API CG-4, GRAU SAE 20W-40	Material	L	0,1300000	50,0000000		
Insumo	00218	EMOP	OLEO DIESEL COMBUSTIVEL COMUM, NA BOMBA	Material	L	7,5000000	0,0000000		
Insumo	00222	EMOP	GRAXA COMUM P/LUBRIFICACAO DE CHASSIS, E M TAMBORES DE 170KG	Material	KG	0,0700000	0,0000000		
Insumo	13514	EMOP	ROLO COMPACTADOR DE PNEUS, 7 RODAS, MOTO R 99HP, PESO 21.000KG, LARGURA DE ROLAGE M 1800MM, PARA COMPACTACAO DE ASFALTO	Equipamento	UN	0,0001300	0,0000000		
Insumo	20111	EMOP	MAO-DE-OBRA DE OPERADOR DE MAQUINA (TRAT OR, ETC.), INCLUSIVE ENCARGOS SOCIAIS DE SONERADOS	Mão de Obra	H	1,0000000	0,0000000		

MO sem LS => LS => 0,00 MO com LS =>

Valor do BDI
=>

	Código	Banco	Descrição	Tipo	Und	Quant.	Porcent.	Valor Unit	Total
Composição	19.005.0037-C	EMOP	ROMPEDOR PNEUMATICO DE 32,6KG DE PESO,CONSUMO DE AR 38,8L/S, FREQUENCIA DE IMPACTOS DE 1.100,IMP/MIN,EXCLUSIVE OPERADOR,P ONTEIRA E MANGUEIRA	19	H	1,0000000			
Insumo	01332	EMOP	ROMPEDOR PNEUMATICO (MARTELETE), COM 32, 6KG DE PESO, CONSUMO DE AR 38,8L/S, FREQ UENCIA IMPACTO 1.100 IMP/MIN.	Equipamento	UN	0,0003000	0,0000000		

MO sem LS => LS => 0,00 MO com LS =>

Valor do BDI
=>

	Código	Banco	Descrição	Tipo	Und	Quant.	Porcent.	Valor Unit	Total
Composição	19.006.0013-C	EMOP	SISTEMA DE AQUECIMENTO COM UM TANQUE FIXO DE 30000 LITROS PA RA ASFALTO E UM TANQUE DE 20000 LITROS PARA COMBUSTIVEL,COM SISTEMA DE CIRCULACAO DE ASFALTO,INCLUSIVE OPERADOR	19	H	1,0000000			
Insumo	00220	EMOP	OLEO LUBRIFICANTE MINERAL MULTIVISCOSO, CLASSIFICACAO API CG-4, GRAU SAE 20W-40	Material	L	0,0500000	0,0000000		
Insumo	00219	EMOP	OLEO COMBUSTIVEL BPF, A GRANEL	Material	L	30,0000000	0,0000000		
Insumo	13517	EMOP	SISTEMA DE AQUEC.C/1 TANQUE FIXO 30.000L P/ASFALTO E 1 TANQUE DE 20.000L P/COMB. , C/SIST.CIRC.ASFALTO	Equipamento	UN	0,0001300	0,0000000		

ION - EMPRESA DE INFRAESTRUTURA E OBRAS DE NITERÓI
CNPJ: 32.104.465/0001-89

Insumo	20111	EMOP	MAO-DE-OBRA DE OPERADOR DE MAQUINA (TRAT OR, ETC.), INCLUSIVE ENCARGOS SOCIAIS DE SONERADOS	Mão de Obra	H	1,0000000	0,0000000		
--------	-------	------	---	-------------	---	-----------	-----------	--	--

MO sem LS => LS => 0,00 MO com LS =>

Valor do BDI
=>

	Código	Banco	Descrição	Tipo	Und	Quant.	Porcent.	Valor Unit	Total
Composição	04.005.0006-B	EMOP	TRANSPORTE DE CARGA DE QUALQUER NATUREZA,EXCLUSIVE AS DESPES AS DE CARGA E DESCARGA,TANTO DE ESPERA DO CAMINHAO COMO DO S ERVENTE OU EQUIPAMENTO AUXILIAR,A VELOCIDADE MEDIA DE 30KM/H ,EM CAMINHAO DE CARROCERIA FIXA A OLEO DIESEL,COM CAPACIDADE UTIL DE 7,5T 3%-DESGASTE DE FERRAMENTAS E EPI	4	T X KM	1,0000000			
Composição Auxiliar	19.004.0004-C	EMOP	CAMINHAO COM CARROCERIA FIXA,NO TOCO,CAPACIDADE DE 7,5T,INCL USIVE MOTORISTA 50%-FILTRO 15%-SEGURO TOTAL	19	H	0,0089000	0,0000000		

MO sem LS => LS => 0,00 MO com LS =>

Valor do BDI
=>

	Código	Banco	Descrição	Tipo	Und	Quant.	Porcent.	Valor Unit	Total
Composição	19.005.0016-E	EMOP	TRATOR DE PNEUS COM MOTOR DIESEL DE 61CV,INCLUSIVE OPERADOR	19	H	1,0000000			
Insumo	01596	EMOP	TRATOR DE PNEUS, PRECO SEM PNEUS, COM MO TOR DIESEL DE 61CV	Equipamento	UN	0,0000800	0,0000000		
Insumo	20111	EMOP	MAO-DE-OBRA DE OPERADOR DE MAQUINA (TRAT OR, ETC.), INCLUSIVE ENCARGOS SOCIAIS DE SONERADOS	Mão de Obra	H	1,0000000	0,0000000		

MO sem LS => LS => 0,00 MO com LS =>

Valor do BDI
=>

	Código	Banco	Descrição	Tipo	Und	Quant.	Porcent.	Valor Unit	Total
Composição	19.005.0016-C	EMOP	TRATOR DE PNEUS COM MOTOR DIESEL DE 61CV,INCLUSIVE OPERADOR 50%-FILTRO	19	H	1,0000000			
Insumo	00423	EMOP	CONJUNTO DE 02 PNEUS DIANTEIROS DIAGONAI S DE 7.50X16 ACRESCIDO DE 02 TRASEIROS D E 14.9/13X28	Material	UN	0,0006000	0,0000000		
Insumo	00220	EMOP	OLEO LUBRIFICANTE MINERAL MULTIVISCOO, CLASSIFICACAO API CG-4, GRAU SAE 20W-40	Material	L	0,1220000	50,0000000		
Insumo	20111	EMOP	MAO-DE-OBRA DE OPERADOR DE MAQUINA (TRAT OR, ETC.), INCLUSIVE ENCARGOS SOCIAIS DE SONERADOS	Mão de Obra	H	1,0000000	0,0000000		
Insumo	00222	EMOP	GRAXA COMUM P/LUBRIFICACAO DE CHASSIS, E M TAMBORES DE 170KG	Material	KG	0,0610000	0,0000000		
Insumo	00218	EMOP	OLEO DIESEL COMBUSTIVEL COMUM, NA BOMBA	Material	L	8,5000000	0,0000000		
Insumo	01596	EMOP	TRATOR DE PNEUS, PRECO SEM PNEUS, COM MO TOR DIESEL DE 61CV	Equipamento	UN	0,0001400	0,0000000		

MO sem LS => LS => 0,00 MO com LS =>

Valor do BDI
=>

	Código	Banco	Descrição	Tipo	Und	Quant.	Porcent.	Valor Unit	Total
--	--------	-------	-----------	------	-----	--------	----------	------------	-------

ION - EMPRESA DE INFRAESTRUTURA E OBRAS DE NITERÓI
CNPJ: 32.104.465/0001-89

Composição	19.006.0011-C	EMOP	USINA MOVEL PARA MISTURA DE ASFALTO CONTINUA,COM CAPACIDADE DE ATE 100T/H,COM EQUIPE DE OPERACAO	19	H	1,0000000			
Composição Auxiliar	19.005.0030-E	EMOP	PA CARREGADEIRA DE PNEUS COM PESO OPERACIONAL EM TORNO DE 12 T, POTENCIA EM TORNO DE 121CV, PA COM CAPACIDADE RASA APROXI MADA DE 1,30M3, INCLUSIVE OPERADOR	19	H	0,4000000	0,0000000		
Composição Auxiliar	19.005.0030-C	EMOP	PA CARREGADEIRA DE PNEUS COM PESO OPERACIONAL EM TORNO DE 12 T, POTENCIA EM TORNO DE 121CV, PA COM CAPACIDADE RASA APROXI MADA DE 1,30M3, INCLUSIVE OPERADOR 50%-FILTRO	19	H	0,6000000	0,0000000		
Composição Auxiliar	19.011.0009-C	EMOP	GRUPO GERADOR ABERTO PARA ENERGIA DE EMERGENCIA,TRIFASICO,22 0/127V FREQUENCIA 50/60HZ,COM REGULADOR DE TENSÃO E FREQUENC IA AUTOMATICA,QUADRO DE COMANDO MANUAL E TANQUE DE COMBUSTIV EL DE APROXIMADAMENTE 328L COM AUTONOMIA APROXIMADA DE 12H,C OM POTENCIA APROXIMADA DE 145/125KVA (INTERMITENTE/CONTINUA) ,EXCLUSIVE OPERADOR 50%-FILTRO	19	H	1,0000000	0,0000000		
Insumo	01594	EMOP	USINA MOVEL DE MISTURA DE ASFALTO CONTIN UA, COM CAPACIDADE DE PRODUCAO DE ATE 10 0T/H	Equipamento	UN	0,0001600	0,0000000		
Insumo	00218	EMOP	OLEO DIESEL COMBUSTIVEL COMUM, NA BOMBA	Material	L	24,0000000	0,0000000		
Insumo	20086	EMOP	MAO-DE-OBRA DE LABORATORISTA DE SOLOS B, INCLUSIVE ENCARGOS SOCIAIS DESONERADOS	Mão de Obra	H	1,0000000	0,0000000		
Insumo	00220	EMOP	OLEO LUBRIFICANTE MINERAL MULTIVISCOZO, CLASSIFICACAO API CG-4, GRAU SAE 20W-40	Material	L	0,7500000	0,0000000		
Insumo	00219	EMOP	OLEO COMBUSTIVEL BPF, A GRANEL	Material	L	420,0000000	0,0000000		
Insumo	20085	EMOP	MAO-DE-OBRA DE LABORATORISTA DE SOLOS A, INCLUSIVE ENCARGOS SOCIAIS DESONERADOS	Mão de Obra	H	1,0000000	0,0000000		
Insumo	20071	EMOP	MAO-DE-OBRA DE ENGENHEIRO OU ARQUITETO S ENIOR, INCLUSIVE ENCARGOS SOCIAIS DESONE RADOS	Mão de Obra	H	1,0000000	0,0000000		
Insumo	20111	EMOP	MAO-DE-OBRA DE OPERADOR DE MAQUINA (TRAT OR, ETC.), INCLUSIVE ENCARGOS SOCIAIS DE SONERADOS	Mão de Obra	H	4,0000000	0,0000000		
Insumo	02822	EMOP	BALANCA RODOVIARIA ELETRONICA, COM PLATA FORMA DE (18,00X3,00)M, COM CAPACIDADE D E 60T	Equipamento	UN	0,0001000	0,0000000		
Insumo	20132	EMOP	MAO-DE-OBRA DE SERVENTE DA CONSTRUCAO CI VIL, INCLUSIVE ENCARGOS SOCIAIS DESONERA DOS	Mão de Obra	H	7,0000000	0,0000000		
Insumo	00222	EMOP	GRAXA COMUM P/LUBRIFICACAO DE CHASSIS, E M TAMBORES DE 170KG	Material	KG	0,4000000	0,0000000		
Insumo	20013	EMOP	MAO-DE-OBRA DE APONTADOR, INCLUSIVE ENCA RGOS SOCIAIS DESONERADOS	Mão de Obra	H	1,0000000	0,0000000		
Insumo	01940	EMOP	SALARIO MINIMO MENSAL	Material	MES	0,0700000	0,0000000		

MO sem LS =>

LS =>

0,00

MO com LS =>

Valor do BDI
=>

	Código	Banco	Descrição	Tipo	Und	Quant.	Porcent.	Valor Unit	Total
Composição	19.006.0023-E	EMOP	VASSOURA MECANICA,REBOCAVEL,LARGURA DE TRABALHO DE 2,44M,EXC LUSIVE OPERADOR	19	H	1,0000000			
Insumo	01487	EMOP	VASSOURA MECANICA REBOCAVEL, SEM ESCOVA, PRECO SEM PNEUS, LARGURA DE TRABALHO DE 2,44M	Equipamento	UN	0,0001250	0,0000000		

MO sem LS =>

LS =>

0,00

MO com LS =>

ION - EMPRESA DE INFRAESTRUTURA E OBRAS DE NITERÓI
CNPJ: 32.104.465/0001-89

Valor do BDI
=>

	Código	Banco	Descrição	Tipo	Und	Quant.	Porcent.	Valor Unit	Total
Composição	19.006.0023-C	EMOP	VASSOURA MECANICA,REBOCAVEL,LARGURA DE TRABALHO DE 2,44MM,EX CLUSIVE OPERADOR	19	H	1,0000000			
Insumo	14921	EMOP	CONJUNTO DE 3 PNEUS DIAGONAIS, 700-16	Material	UN	0,0006000	0,0000000		
Insumo	01487	EMOP	VASSOURA MECANICA REBOCAVEL, SEM ESCOVA, PRECO SEM PNEUS, LARGURA DE TRABALHO DE 2,44M	Equipamento	UN	0,0001625	0,0000000		
Insumo	00220	EMOP	OLEO LUBRIFICANTE MINERAL MULTIVISCOZO, CLASSIFICACAO API CG-4, GRAU SAE 20W-40	Material	L	0,0400000	0,0000000		
Insumo	00222	EMOP	GRAXA COMUM P/LUBRIFICACAO DE CHASSIS, E M TAMBORES DE 170KG	Material	KG	0,0400000	0,0000000		
Insumo	01488	EMOP	ESCOVA PARA VASSOURA MECANICA, CONJUNTO DE 8 ESCOVAS	Equipamento	UN	0,0040000	0,0000000		

MO sem LS =>

LS =>

0,00

MO com LS =>

Valor do BDI
=>

	Código	Banco	Descrição	Tipo	Und	Quant.	Porcent.	Valor Unit	Total
Composição	19.007.0013-C	EMOP	VIBRADOR DE IMERSAO,TUBO DE 48X480MM,COM MANGOTE DE 5,00M DE COMPRIMENTO,MOTOR ELETRICO,EXCLUSIVE OPERADOR	19	H	1,0000000			
Insumo	00724	EMOP	TARIFA DE ENERGIA ELETRICA, TIPO COMERCIAL	Material	KWH	1,0000000	0,0000000		
Insumo	00892	EMOP	VIBRADOR DE IMERSAO, TUBO DE (48X480)MM, COM MANGOTE DE 5,00M DE COMPRIM. COM MOTOR ELETRICO DE 2CV	Equipamento	UN	0,0002334	0,0000000		

MO sem LS =>

LS =>

0,00

MO com LS =>

Valor do BDI
=>

	Código	Banco	Descrição	Tipo	Und	Quant.	Porcent.	Valor Unit	Total
Composição	19.007.0013-E	EMOP	VIBRADOR DE IMERSAO,TUBO DE 48X480MM,COM MANGOTE DE 5,00M DE COMPRIMENTO,MOTOR ELETRICO,EXCLUSIVE OPERADOR	19	H	1,0000000			
Insumo	00892	EMOP	VIBRADOR DE IMERSAO, TUBO DE (48X480)MM, COM MANGOTE DE 5,00M DE COMPRIM. COM MOTOR ELETRICO DE 2CV	Equipamento	UN	0,0001667	0,0000000		

MO sem LS =>

LS =>

0,00

MO com LS =>

Valor do BDI
=>

	Código	Banco	Descrição	Tipo	Und	Quant.	Porcent.	Valor Unit	Total
Composição	19.006.0019-E	EMOP	VIBRO ACABADORA DE ASFALTO,SOBRE ESTEIRA,COM EXTENSÃO PARA P AVIMENTACAO,LARGURA DE 4,27M,COM MOTOR DIESEL DE APROXIMADAMENTE 69CV,INCLUSIVE OPERADOR E AUXILIAR	19	H	1,0000000			
Insumo	20111	EMOP	MAO-DE-OBRA DE OPERADOR DE MAQUINA (TRATOR, ETC.), INCLUSIVE ENCARGOS SOCIAIS DE SONERADOS	Mão de Obra	H	1,0000000	0,0000000		

ION - EMPRESA DE INFRAESTRUTURA E OBRAS DE NITERÓI
CNPJ: 32.104.465/0001-89

Insumo	01320	EMOP	VIBRO-ACABADORA DE ASFALTO, SOBRE ESTEIR A, C/MOTOR DIESEL DE 69CV (2.000RPM) C/E XT. P/PAVIMENTACAO DE 4,27M DE LARG.	Equipamento	UN	0,0000750	0,0000000		
Insumo	20132	EMOP	MAO-DE-OBRA DE SERVENTE DA CONSTRUCAO CI VIL, INCLUSIVE ENCARGOS SOCIAIS DESONERA DOS	Mão de Obra	H	1,0000000	0,0000000		
				MO sem LS =>		LS =>	0,00	MO com LS =>	

Valor do BDI
=>

	Código	Banco	Descrição	Tipo	Und	Quant.	Porcent.	Valor Unit	Total
Composição	19.006.0019-C	EMOP	VIBRO ACABADORA DE ASFALTO, SOBRE ESTEIRA, COM EXTENSAO PARA P AVIMENTACAO, LARGURA DE 4,27M, COM MOTOR DIESEL DE APROXIMADAM ENTE 69CV, INCLUSIVE OPERADOR E AUXILIAR 50%-FILTRO	19	H	1,0000000			
Insumo	00218	EMOP	OLEO DIESEL COMBUSTIVEL COMUM, NA BOMBA	Material	L	8,9700000	0,0000000		
Insumo	20111	EMOP	MAO-DE-OBRA DE OPERADOR DE MAQUINA (TRAT OR, ETC.), INCLUSIVE ENCARGOS SOCIAIS DE SONERADOS	Mão de Obra	H	1,0000000	0,0000000		
Insumo	00222	EMOP	GRAXA COMUM P/LUBRIFICACAO DE CHASSIS, E M TAMBORES DE 170KG	Material	KG	0,0690000	0,0000000		
Insumo	01320	EMOP	VIBRO-ACABADORA DE ASFALTO, SOBRE ESTEIR A, C/MOTOR DIESEL DE 69CV (2.000RPM) C/E XT. P/PAVIMENTACAO DE 4,27M DE LARG.	Equipamento	UN	0,0001500	0,0000000		
Insumo	00220	EMOP	OLEO LUBRIFICANTE MINERAL MULTIVISCOSO, CLASSIFICACAO API CG-4, GRAU SAE 20W-40	Material	L	0,1380000	50,0000000		
Insumo	20132	EMOP	MAO-DE-OBRA DE SERVENTE DA CONSTRUCAO CI VIL, INCLUSIVE ENCARGOS SOCIAIS DESONERA DOS	Mão de Obra	H	1,0000000	0,0000000		
				MO sem LS =>		LS =>	0,00	MO com LS =>	

Valor do BDI
=>

Total sem BDI
Total do BDI
Total Geral

Assinado eletronicamente por:

* Marcelo Ferreira Pinheiro (***.763.887-**)

em 26/03/2026 11:24:26 com assinatura simples

Este documento é cópia do original assinado eletronicamente.

Para obter o original utilize o código QR abaixo ou acesse o endereço:

<https://eciga.niteroi.rj.gov.br/#/documento/4e3df74d-459d-42a4-b8e2-14676001a6c8>



ION - EMPRESA DE INFRAESTRUTURA E OBRAS DE NITERÓI
CNPJ: 32.104.465/0001-89



INFRAESTRUTURA
E OBRAS
DE NITERÓI

Obra
REVITALIZAÇÃO DO ACESSO NO FINAL DA RUA ARLETE DE ANDRADE
MARINS - RIODEADES, FONSECA – NITERÓI/RJ

Bancos
SINAPI - 01/2026 - Rio de Janeiro
EMOP - 01/2026 - Rio de Janeiro
SCO - 01/2026 - Rio de Janeiro

B.D.I.
25,0%

Encargos Sociais
Desonerado: embutido nos
preços unitário dos insumos de
mão de obra, de acordo com as
bases.

Orçamento Sintético

Item	Código	Banco	Descrição	Und	Quant.	Valor Unit	Valor Unit com BDI	Total	Peso (%)
1			ADMINISTRAÇÃO GERAL		1				
1.1	01.090.0800-	Próprio	ADMINISTRAÇÃO LOCAL	UN	100	213,02			
2			SERVICOS DE ESCRITORIO, LABORATORIO E CAMPO		1				
2.1	01.005.0001-A	EMOP	PREPARO MANUAL DE TERRENO,COMPREENDENDO ACERTO,RASPAGEM EVEN TUALMENTE ATE 0.30M DE PROFUNDIDADE E AFASTAMENTO LATERAL DO MATERIAL EXCEDENTE,EXCLUSIVE COMPACTACAO 3%-DESGASTE DE FERRAMENTAS E EPI	m²	319,2	10,23			
3			CANTEIRO DE OBRA		1				
3.1	02.004.0002-B	EMOP	BARRACAO OBRA C/PAREDES CHAPAS MADEIRA COMPENSADA,PLASTIF.,L ISA,COLAGEM FENOLICA,PROVA D'AGUA, COM 10MM ESP.PISO E ESTRU TURA MADEIRA 3ª,COBERTURA TELHAS ONDULADAS 6MM FIBROCIMENTO, EXCL.PINT.E LIGACOES PROVISORIAS,INCL.INST.,APARELHOS,ESQUAD RIAS E FERRAG.,PROJ.Nº2005/EMOP,ESCRITORIO,SANITARIOS,DEPOSI TOS E TORRE C/CAIXA D'AGUA 500L,REAPROVEITADO 5 VEZES 3% - DESGASTE DE FERRAMENTAS E EPI 1% - GRAMPO E ROSETA DE MADEIRA 36% - PARAFUSO DE FIXACAO	m²	12,5	564,16			
3.2	02.015.0001-A	EMOP	INSTALACAO E LIGACAO PROVISORIA PARA ABASTECIMENTO DE AGUA E ESGOTAMENTO SANITARIO EM CANTEIRO DE OBRAS,INCLUSIVE ESCAVA CAO,EXCLUSIVE REPOSICAO DA PAVIMENTACAO DO LOGRADOURO PUBLIC O 3% - DESGASTE DE FERRAMENTAS E EPI	UN	1	4.937,34			
3.3	02.016.0001-A	EMOP	INSTALACAO E LIGACAO PROVISORIA DE ALIMENTACAO DE ENERGIA EL ETRICA,EM BAIXA TENSÃO,PARA CANTEIRO DE OBRAS,M3-CHAVE 100A, CARGA 3KW,20CV,EXCLUSIVE O FORNECIMENTO DO MEDIDOR 3% - DESGASTE DE FERRAMENTAS E EPI	UN	1	2.608,10			
3.4	02.020.0002-A	EMOP	PLACA DE IDENTIFICACAO DE OBRA PUBLICA,TIPO BANNER/PLOTTER,C ONSTITUIDA POR LONA E IMPRESSAO DIGITAL,INCLUSIVE SUPORTES D E MADEIRA.FORNECIMENTO E COLOCACAO 3% - DESGASTE DE FERRAMENTAS E EPI	m²	6	273,27			
4			TRANSPORTES		1				

ION - EMPRESA DE INFRAESTRUTURA E OBRAS DE NITERÓI
CNPJ: 32.104.465/0001-89

4.1	04.014.0095-A	EMOP	RETIRADA DE ENTULHO DE OBRA COM CACAMBA DE ACO TIPO CONTAINER COM 5M3 DE CAPACIDADE, INCLUSIVE CARREGAMENTO, TRANSPORTE E DESCARREGAMENTO. CUSTO POR UNIDADE DE CACAMBA E INCLUI A TAXA PARA DESCARGA EM LOCAIS AUTORIZADOS 3%-DESGASTE DE FERRAMENTAS E EPI	UN	7	372,27			
5			SERVIÇOS COMPLEMENTARES		1				
5.1	05.001.0001-A	EMOP	DEMOLICAO MANUAL DE CONCRETO SIMPLES COM EMPILHAMENTO LATERAL DENTRO DO CANTEIRO DE SERVIÇO 3%-DESGASTE DE FERRAMENTAS E EPI	m³	31,92	279,58			
5.2	05.001.0142-A	EMOP	ARRANCAMENTO DE MEIOS-FIOS, DE GRANITO OU CONCRETO, RETOS OU CURVOS, INCLUSIVE EMPILHAMENTO LATERAL DENTRO DO CANTEIRO DE SERVIÇO 3%-DESGASTE DE FERRAMENTAS E EPI	M	168	22,51			
5.3	05.002.0100-A	EMOP	LEVANTAMENTO OU REBAIXAMENTO DE TAMPAO DE RUA, CONSIDERANDO DEMOLICAO DE CAMADA DE ASFALTO E CONCRETO, MOVIMENTACAO E CONCRETAGEM, EXCLUSIVE CERCA PROTETORA 3%-DESGASTE DE FERRAMENTAS E EPI	UN	5	323,28			
5.4	05.022.0030-A	EMOP	CORTE MECANICO COM MAQUINA FRESADORA, EM CONCRETO ASFALTICO, E EM AREAS COM INTERFERENCIA TIPO TRILHOS OU TAMPOES, COM ESPESSURA ATÉ 10CM, INCLUSIVE COLETA DO MATERIAL FRESADO EM CAMINHÃO BASCULANTE, EXCLUSIVE TRANSPORTE PARA FORA DO CANTEIRO DE OBRAS (VER FAMILIA 04.005). O ITEM INCLUI MÃO-DE-OBRA COM HORARIO DIURNO 3%-DESGASTE DE FERRAMENTAS E EPI	m²	428,4	14,77			
5.5	05.050.0001-A	EMOP	PLACA DE INAUGURACAO EM ALUMINIO, MEDINDO (0,40X0,60)M, COM 1MM DE ESPESSURA, COM INSCRICAO EM PLOTTER. FORNECIMENTO E COLOCACAO 3%-DESGASTE DE FERRAMENTAS E EPI	UN	1	992,48			
6			BASES E PAVIMENTOS		1				
6.1	08.015.0042-A	EMOP	REVESTIMENTO DE CONCRETO BETUMINOSO USINADO A QUENTE, COM 10CM DE ESPESSURA, EXECUTADO EM 2 CAMADAS, SENDO A INFERIOR DE LIGACAO ("BINDER") COM 6CM DE ESPESSURA E A SUPERIOR DE ROLAMENTO, DE ACORDO COM AS "INSTRUÇÕES PARA EXECUCAO", DO DER-RJ, EXCLUSIVE TRANSPORTE DA USINA PARA A PISTA 3%-DESGASTE DE FERRAMENTAS E EPI	m²	428,4	110,79			
6.2	08.026.0001-A	EMOP	IMPRIMACAO DE BASE DE PAVIMENTACAO, DE ACORDO COM AS "INSTRUÇÕES PARA EXECUCAO", DO DER-RJ 3%-DESGASTE DE FERRAMENTAS E EPI	m²	428,4	10,13			
6.3	08.027.0040-A	EMOP	MEIO-FIO RETO DE CONCRETO SIMPLES FCK=15MPA, MOLDADO NO LOCAL, TIPO DER-RJ, MEDINDO 0,15M NA BASE E COM ALTURA DE 0,30M, REJUNTAMENTO COM ARGAMASSA DE CIMENTO E AREIA, NO TRACO 1:3,5, COM FORNECIMENTO DE TODOS OS MATERIAIS, ESCAVACAO E REATERRO 3%-DESGASTE DE FERRAMENTAS E EPI	M	168	85,59			

ION - EMPRESA DE INFRAESTRUTURA E OBRAS DE NITERÓI
CNPJ: 32.104.465/0001-89

7			ESTRUTURAS		1				
7.1	11.013.0070-B	EMOP	CONCRETO ARMADO,FCK=20MPA,INCLUINDO MATERIAIS PARA 1,00M3 DE CONCRETO(IMPORTADO DE USINA)ADENSADO E COLOCADO,14,00M2 DE AREA MOLDADA,FORMAS E ESCORAMENTO CONFORME ITENS 11.004.0022 E 11.004.0035,60KG DE ACO CA-50,INCLUSIVE MAO-DE-OBRA PARA CORTE,DOBRAGEM,MONTAGEM E COLOCACAO NAS FORMAS 3%-DESGASTE DE FERRAMENTAS E EPI	m³	31,92	3.051,14			
8			ESQUADRIAS DE PVC, FERRO, ALUMÍNIO OU MADEIRA, VIDRAÇÃS E FERRAGENS		1				
8.1	14.002.0216-A	EMOP	CORRIMAO DUPLO EM TUBO DE ACO GALVANIZADO COM DIAMETRO DE 1. 1/4",BARRA SUPERIOR COM ALTURA DE 92CM E BARRA INFERIOR COM ALTURA DE 70CM,FIXADO EM MONTANTES DE ACO GALVANIZADO COM DIAMETRO DE 1.1/4",CONFORME ABNT NBR 9050 PARA ACESSIBILIDADE. FORNECIMENTO E COLOCACAO 3%-DESGASTE DE FERRAMENTAS E EPI 20%-DEMAIS MATERIAIS NECESSARIOS	M	84	312,68			
9			APARELHOS HIDRÁUDICOS, SANITÁRIOS, ELÉTRICOS, MECÂNICOS E ESPORTIVOS		1				
9.1	18.260.0040-A	EMOP	BRACO PARA ILUMINACAO DE RUAS,EM TUBO DE ACO GALVANIZADO COM DIAMETRO DE=25,4MM,PARA FIXACAO EM POSTE OU PAREDE,PROJECao HORIZONTAL=1000MM,PROJECao VERTICAL=370MM.FORNECIMENTO E COLOCACAO 3%-DESGASTE DE FERRAMENTAS E EPI	UN	5	200,78			
9.2	18.260.0070-A	EMOP	RELE FOTOELETRICO,PARA COMANDO DE ILUMINACAO EXTERNA,NA TENS AO DE 220V E CARGA MAXIMA DE 1.000W.FORNECIMENTO E COLOCACAO 3%-DESGASTE DE FERRAMENTAS E EPI	UN	5	35,52			
10			CUSTOS RODOVIÁRIOS		1				
10.1	20.105.0005-	EMOP	PINTURA DE MEIO-FIO COM CAL,COM UMA DEMAO 3%-DESGASTE DE FERRAMENTAS E EPI	M	168	0,70			
11			ILUMINAÇÃO PÚBLICA		1				
11.1	21.015.0230-	EMOP	HASTE PARA ATERRAMENTO,DE 5/8"(16MM),COM 2,40M DE COMPRIMENT O.FORNECIMENTO	UN	5	37,30			
11.2	21.015.0235-	EMOP	HASTE PARA ATERRAMENTO,COM 2,40M A 3,00M DE COMPRIMENTO.COLOCACAO 3%-DESGASTE DE FERRAMENTAS E EPI	UN	5	4,91			
11.3	21.019.0180-A	EMOP	LUMINARIA LED,LED RJ-07,CORPO ALUM.INJETADO/EXTRUDADO,INST.PO NTA BRACO/NUCLEO,POTENCIA MAX.250W,FLUXO MIN.24725LM,TEMPERATURA COR 4000/5500K,IP 66,IK 08,RESISTENCIA UV,TENSAO 100/24 0V,EFICIENCIA MIN.115LM/W,IRC>=70,TEMPERATURA OPERACAO -20/7 5°C,DEPRECIACAO MAX.10%(L90) 60.000H,TANTO P/FLUXO QUANTO P/ CROMATICIDADE.CONF.EM-RIOLUZ-94.GARANTIA EM-RIOLUZ-48.FORN.	UN	5	1.744,32			

ION - EMPRESA DE INFRAESTRUTURA E OBRAS DE NITERÓI
CNPJ: 32.104.465/0001-89

Total sem BDI
Total do BDI
Total Geral

Rua Visconde de Sepetiba 11º andar - Centro - Niterói / RJ

Assinado eletronicamente por:

* Marcelo Ferreira Pinheiro (***.763.887-**)

em 26/03/2026 11:24:26 com assinatura simples

Este documento é cópia do original assinado eletronicamente.

Para obter o original utilize o código QR abaixo ou acesse o endereço:

<https://eciga.niteroi.rj.gov.br/#/documento/32dea8dc-4d77-4561-8486-8343974538b5>





PLANTA BAIXA
ESCALA: 1/500

REV.	DATA	ASSUNTO
01	xx/xx/20xx	
00	xx/xx/20xx	Emissão inicial

INFRAESTRUTURA E OBRAS DE NITERÓI - ION	<div><div><div><div><div><div></div><div>niterói</div><div>TEMPO DE AVANÇAR</div></div></div><div><div><div>PREFEITURA DE</div><div>EMPRESA DE INFRAESTRUTURA E OBRAS DE NITERÓI - ION</div></div></div></div><div>PREFEITURA MUNICIPAL DE NITERÓI</div></div></div>			
	PROJETO PARA REVITALIZAÇÃO DO ACESSO NO FINAL DA RUA ARLETE DE ANDRADE MARINS, BAIRRO: FONSECA, NITERÓI			FOLHA:
	DESENHO: PLANTA BAIXA			01
	DIRETORA DE OPERAÇÕES: LEILA FIGUEIREDO	ARQUITETO: MARCELO FERREIRA	EXECUÇÃO EM Acad: PRISCILA SANTOS	DATA: SET/2025
				ESCALA: INDICADA

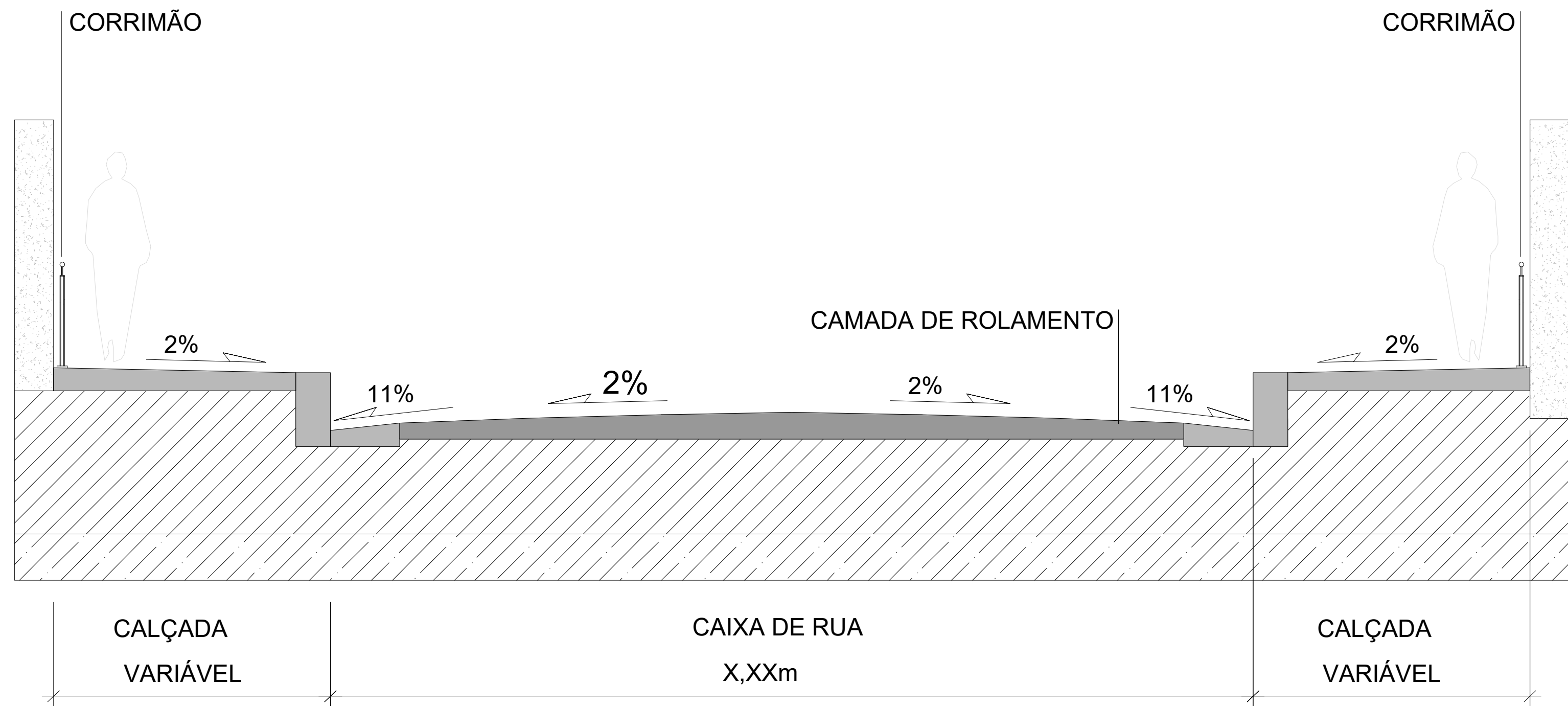

DETALHE - SEÇÃO PAVIMENTAÇÃO SEM ESCALA

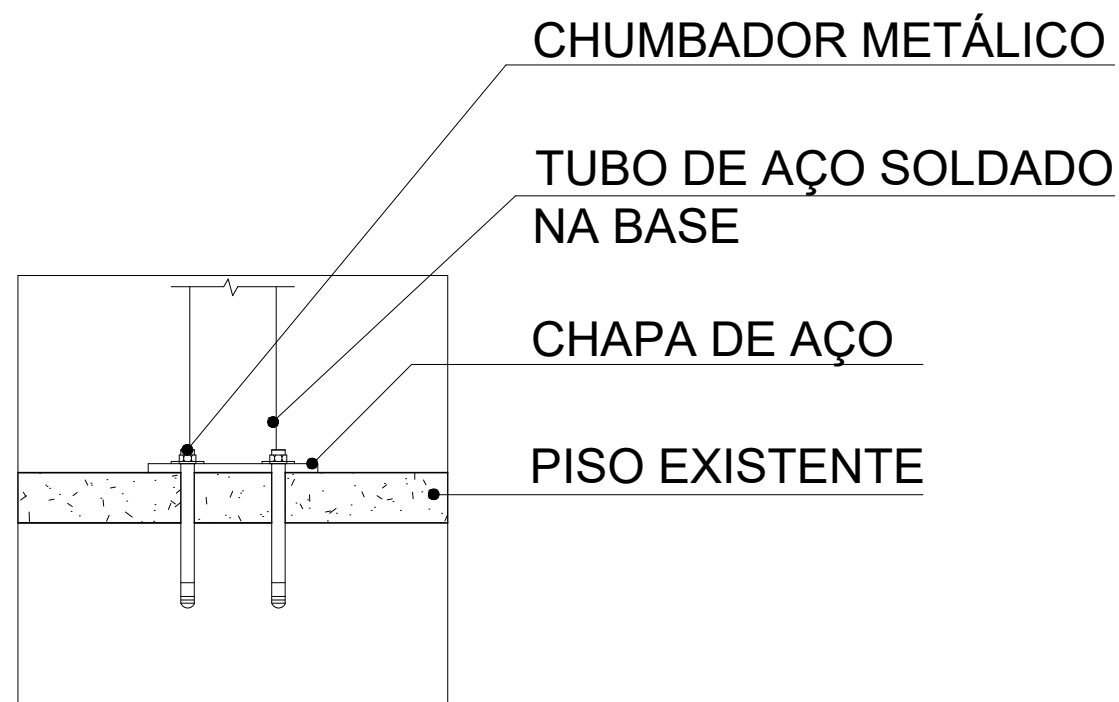

DETALHE FIXAÇÃO CORRIMÃO SEM ESCALA

REV.	DATA	ASSUNTO
01	xx/xx/20xx	
00	xx/xx/20xx	Emissão inicial

INFRAESTRUTURA E OBRAS DE NITERÓI - ION	<div><div></div><div><div>PREFEITURA DE</div><div>Niterói</div><div>TEMPO DE AVANÇAR</div></div><div><div>EMPRESA DE INFRAESTRUTURA</div><div>E OBRAS DE NITERÓI - ION</div></div></div> <div>PREFEITURA MUNICIPAL DE NITERÓI</div>	
	PROJETO PARA REVITALIZAÇÃO DO ACESSO NO FINAL DA RUA ARLETE DE ANDRADE MARINS, BAIRRO: FONSECA, NITERÓI	
	DESENHO: DETALHE SEÇÃO	
	DIRETORA DE OPERAÇÕES: LEILA FIGUEIREDO	ARQUITETO: MARCELO FERREIRA
EXECUÇÃO EM Acad: PRISCILA SANTOS		DATA: SET/2025
		ESCALA: INDICADA



LEGENDA

- NUMERO

DESCRIÇÃO

COTA

MEIO FIO

CERCA

GRADIL

MURO

PORTÃO

ÁRVORE

ESTAQUEAMENTO

SENTIDO DE ESCOAMENTO
- POSTE

CAIXA DE PASSAGEM

POÇO DE VISITA

ROCHA

EDIFICAÇÃO

TALUDE

CURVA DE NÍVEL

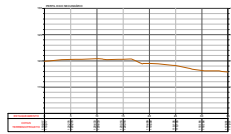
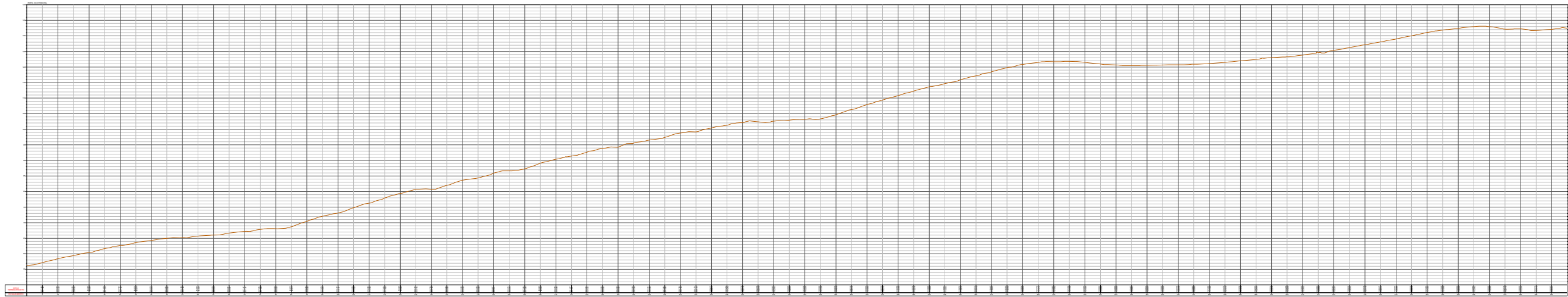

REV.	DATA	ASSUNTO
01	xx/xx/20xx	
00	xx/xx/20xx	Emissão inicial

INFRAESTRUTURA E OBRAS DE NITERÓI - ION	<div><div><div><div><div></div><div>PREFEITURA DE</div><div>Niterói</div><div>TEMPO DE AVANÇAR</div></div><div><div>EMPRESA DE INFRAESTRUTURA</div><div>E OBRAS DE NITERÓI - ION</div></div></div></div></div>		PREFEITURA MUNICIPAL DE NITERÓI	
	LEVANTAMENTO TOPOGRÁFICO AEROFOTOGRAMÉTRICO		FOLHA:	
	DESENHO:		01	
	REVITALIZAÇÃO DO ACESSO NO FINAL DA RUA ARLETE DE ANDRADE MARINS - FONSECA			
DIRETORA DE OPERAÇÕES:		EXECUÇÃO:	DATA:	ESCALA:
LEILA FIGUEIREDO		DANIEL AIELLO PRAES	SET/2025	1/1000

Assinado eletronicamente por:

* Marcelo Ferreira Pinheiro (***.763.887-**)

em 03/12/2025 10:22:18 com assinatura simples

Este documento é cópia do original assinado eletronicamente.

Para obter o original utilize o código QR abaixo ou acesse o endereço:

<https://eciga.niteroi.rj.gov.br/#/documento/b744a69a-d73f-46a2-84ca-48b4cf76ddb0>

